EL ADELANTADO DE SEGOVIA

Año CV • Número 33.232 • www.eladelantado.com • **Martes 14 de noviembre de 2006** • 1,00 euro

Diario Independiente fundado en 1901 por Don Rufino Cano de Rueda

▶LABORAL

El 77% de las segovianas opina que su sueldo es inferior al de los hombres

▶El 43 por ciento de las mujeres en la provincia no cuenta con ingresos propios cada mes
▶Las segovianas dedican más de tres horas a las tareas del hogar y los hombres menos de una
▶El 27 por ciento de las trabajadoras abandona su trabajo por motivos familiares SEGOVIA6Y7

FOTO: JUAN MARTÍN

▶ Expertos de 33 países analizan en Segovia los planes de acción ante el envejecimiento

▶ La Ley de dependencia sitúa a España en la vanguardia de la atención a las personas mayores.

▶ La esperanza de vida en Segovia ha aumentado hasta los 80 años en las últimas tres décadas SEGOVIA 12 Y 13

Y ADEMÁS...

AYUNTAMIENTO

Las nuevas medidas de tráfico provocan retenciones

Las medidas restrictivas para el tráfico aplicadas desde ayer por el Ayuntamiento tanto en la carretera de Valdevilla como en Padre Claret causaron retenciones de tráfico de cierta importancia en las horas de mayor intensidad de circulación. SEGOVIA11

AYUNTAMIENTO

El PP cree que el PGOU atraviesa una situación "delicada"

El concejal del PP en el Ayuntamiento de Segovia José María Sanz aseguró ayer que el nuevo PGOU atraviesa una "situación muy delicada" tras el ultimátum del equipo de Gobierno al equipo redactor. SEGOVIA9

CULTURA
MUCES ultima los preparativos antes de su inauguración, mañana miércoles PROVINCIA29

CASTILLA Y LEÓN
Las Cortes debaten dos enmiendas a la totalidad a los presupuestos de la Junta REGIÓN22

NACIONAL
El PP propone al Gobierno un decálogo para afrontar el proceso de paz ESPAÑA25

INTERNACIONAL
Kofi Annan recibe el informe de la Alianza de las Civilizaciones INTERNACIONAL29

ECONOMÍA
E.On presenta ante la CNMV el folleto definitivo de su Opa sobre Endesa ECONOMÍA37

FÚTBOL
Carlos Hugo García será presentado hoy como nuevo entrenador de la Segoviana DEPORTES31

|TRIBUNA|
ANTONIO JIMÉNEZ

Una reforma necesaria

'PACOVÁZQUEZ' sigue siendo el referente nacional de ese PSOE que Zapatero ha arrinconado en el Vaticano o ha jubilado en Toledo, que es el caso de Bono. Siempre he disfrutado del sentido común que el ex alcalde de La Coruña, (con "la" como a él le gusta), ha inculcado a su discurso político referido a la unidad de España y a la Constitución. El ahora Embajador de España en el Vaticano no se ha arrugado nunca con cinismos e hipocresías, ni mordido la lengua, ante las políticas egoístas de los nacionalistas que han minado la cohesión del Estado y la solidaridad interregional.

Desde su espléndido retiro romano, a la vera de Benedicto XVI, 'Pacovázquez' ha abogado por reformar la Ley Electoral que prima en representación popular a los nacionalismos que instalados en las Cortes someten después al Gobierno de España a sus intereses particulares. Zapatero, como en su día lo fueron González y Aznar pero en menor medida y con la diferencia de que no traspasaron nunca las líneas rojas que delimitan el Estado constitucional, es rehén de todo el arco de siglas nacionalistas que pueblan los escaños del Congreso, a quienes les otorga preces y favores a cambio de apoyos para seguir en la Moncloa. El "mercado persa" en que se convirtió el Congreso durante la tramitación de las enmiendas a la totalidad de los Presupuestos Generales del Estado evidenció la necesidad de poner coto al privilegio electoral que disfrutan las minorías nacionalistas a quienes pagamos todos los españoles las facturas que le pasan a Zapatero por su respaldo.

La renovación del tripartito en Cataluña ha revelado otra vez la perversión de un sistema que envía a la oposición al partido con más votos y escaños, mientras premia con el poder, otra vez, a las dos fuerzas más castigadas en las urnas por su nefasta gestión al frente de la Generalitat -el PSC perdió cinco escaños y ERC dos-. En Francia, una segunda vuelta electoral permite que gobierne el partido con más respaldo popular. Pero la reforma que quiere 'Pacovázquez' persigue sobre todo que un voto tenga el mismo valor en cualquier parte de España y no como ahora que los partidos nacionalistas consiguen más escaños en el Congreso con menos votos que una fuerza de ámbito nacional como IU que les quintuplica en número de sufragios. La reforma debe incluir asimismo el sistema de listas abiertas para que sean los ciudadanos quienes elijan a sus representantes por el perfil profesional, intelectual y político, y no los aparatos de los partidos. En fin, una reforma de la Ley Electoral en estos términos insuflaría oxígeno a un sistema democrático que necesita desprenderse de los vicios y perversiones que le alejan de los ciudadanos.

|ESCAÑO CERO| JULIA NAVARRO

Diez minutos, por favor

LA SEMANA PASADA, varias asociaciones de médicos de atención primaria convocaron una huelga que resultó todo un éxito. El motivo de la huelga realmente es para que el Gobierno se siente a pensar. Lo que los médicos de atención primaria piden es más tiempo para atender a los pacientes, diez minutos por lo menos.

Cualquiera que haya acudido en alguna ocasión a un centro de salud sabe en qué condiciones trabajan los médicos de atención primaria. En las salas de espera les aguardan cuarenta o cincuenta pacientes a los que apenas pueden dedicar más de tres o cuatro minutos, es decir atiende a más enfermos de los que realmente pueden atender. Además, en los centros de salud carecen de aparatos de diagnóstico, como pueden ser los rayos para hacer una radiografía, o un ecógrafo, o un aparato para hacer una mamografía. En realidad, los centros de atención primaria carecen de medios de manera que los médicos tienen que estar enviando a los enfermos a los especialistas cuando en muchas ocasiones no sería necesario si tuvieran medios más acordes con su labor.

Por eso resulta peculiar y de agradecer que los médicos de atención primaria hagan un llamamiento a la Administración, no para pedir aumento de sueldo, que dicho sea de paso sería de justicia que les pagaran más, sino para pedir tiempo para sus enfermos. La sanidad española no tiene nada que envidiar a las más avanzadas, aunque en los últimos tiempos la sanidad pública está sufriendo un fuerte retroceso por los recortes presupuestarios, y porque ha dejado de ser igual para todos los españoles. Depende en qué comunidad autónoma se viva así será la sanidad pública. Puestos a modernizar España, el Gobierno debería dotar de cierta armonización a la sanidad pública española, y debería de hacer lo imposible para que ésta no se privatice que es lo que están haciendo las comunidades gobernadas por el PP.

En atención primaria hacen falta médicos, hace falta que aumente el número de facultativos, y si en un centro hay diez pues aumentarlo a veinte. La llegada de inmigrantes ha supuesto que los centros estén saturados todo el día y para dar atención a estos nuevos pacientes hacen falta más médicos. Como hace falta que se renueven los grandes hospitales y que continúen siendo centros de investigación con tecnología punta. No es normal que haya médicos que trabajen más de cuarenta y ocho horas sin dormir porque tienen que juntar su jornada normal con las guardias. Nuestro sistema de salud necesita una inyección de médicos y enfermeras, es decir, que se aumente de manera generosa las plazas. Y no será porque no hay médicos en España. Lo curioso es que nuestros jóvenes facultativos se tienen que ir a trabajar fuera porque aquí no les contratan. ¡Ah! resulta tercermundista que en los lugares de vacaciones, cualquiera punto de la costa, en verano, los centros de atención primaria no tengan recursos humanos para responder a la avalancha de personas que se han desplazado.

La ministra de Sanidad, Elena Salgado, se debería de poner a pensar en cómo arreglar estos problemas y convencer a su compañero Pedro Solbes para que sea generoso con el presupuesto. Pero también debería de haber una cierta coordinación entre el Ministerio y las comunidades autónomas que tienen transferida la Sanidad. En muchos casos, ésta no es mejor desde que está transferida sino todo lo contrario. En fin, que a un Gobierno socialdemócrata se le juzga por sus políticas de bienestar social, y me temo que el Gobierno Zapatero tiene esta asignatura descuidada. Debería de escuchar a estos médicos de atención primaria.

|TRIBUNA| ANDRÉS ABERASTURI

Historia de una OPA (con Manolo al fondo)

HA ESCRITO UN LIBRO mi compañera y, pese a eso, amiga Carmen Tomás -con la que tanto disiento- muy poco recomendable para los que, como yo mismo, no empeñamos en seguir creyendo que, salvo excepciones, el mundo es, de suyo, tirando a bueno y que los intereses que mueven a los que pueden mover los intereses de todos, son, de entrada, limpios, transparentes y bienintencionados aunque en ocasiones se mancillen un poco por el camino.

Después de leer "OPA a Endesa (el que resiste gana)", buena parte de mi natural inocencia se deshizo como el azucarillo que era en la charca cenagosa de lo difícilmente creíble: coches/espía aparcados misteriosamente en las puertas de grandes edificios, intentos de soborno a periodistas, chorizos de tres al cuarto robando ordenadores de la empresa opada* un disparate. Si uno no conociera a la autora, pensaría que esta es la historia novelada de algo, una especie de elucubración sobre María de Magdala pero en presidenta de La Caixa o un capítulo de CSI pero sin linternas. Y no.

El punto castizo en toda esta trama de intereses y juegos sucios, lo pone el comienzo mismo de la historia: "¿Manolo? Tenemos que vernos, vamos a lanzar una OPA sobre Endesa". No es serio. No es serio que el protagonista de semejante film se llame Manolo y no Horatio (por ejemplo) y menos aun que el tal Manolo, el que recibe la llamada, sea justo el destinatario de la OPA: no sólo le opan sino que, encima, le avisan de lo que se le viene encima.

Como no sé nada de economía, saco mis propias conclusiones de la jerga que se utiliza y lo de la OPA siempre me gustó; es como un eufemismo de colleja y lo más curioso es que, en le fondo, es lo que es: "A que te meto un OPA Manolo...?" Y vaya si se la mete. Luego está la variante de la OPA hostil, que es de la que hablamos, y que viene a ser lo de la colleja pero sin bromas, como a mala leche. También me gustó en una época algo de lo que se acusa mucho a la gente bien: maquinación para alterar el precio de las cosas. Y te imaginas a Mario Conde dándole a la ruedecilla esa de las charcuterías en la que se fija el precio del chopet, la mortadela o el lomo embuchado y poniéndolo todo a mil.

Me lo tomo a broma porque algo habrá que salvar de este naufragio ético en el que vivimos. Pero la cosa no es graciosa por muy bien que la cuente, para todos los públicos, Carmen Tomás en su libro. La historia de esta OPA a ENDESA que ha hecho correr ríos de tina, de suciedad y de dinero, es una historia triste, descorazonadora y ejemplar de hasta donde puede llegar el capitalismo puro y duro, la corrupción, la hipocresía pertinaz de unos pocos que nos usan a todos los ciudadanos como disculpa para sus desmanes. Y usted y yo, como tortolitos, pagando los recibos de la luz a fin de mes, ajenos a semejante espectáculo.

|REVISTA DE PRENSA| EDITORIALES

EL MUNDO

En el editorial titulado "'Prestige', año cuatro" señala que "Nunca Máis logró sus objetivos" con las protestas por el accidente pero recuerda que "hace ya más de dos años que el PP no gobierna en Madrid y más de uno que la Xunta cambió de signo" por lo que, agrega, "son ahora el PSOE y el BNG los responsables de la gestión de las consecuencias" del desastre.

LA VANGUARDIA

Titula su editorial "Rajoy hacia el centro", en el que afirma que "Mariano Rajoy ha dado claras muestras de distancias, estos pasados días, con algunos sectores mediáticos afines que han contribuido al éxito del neonato grupo Ciutadans. La posibilidad de que este grupo se expanda por España podría erosionar las expectativas del PSOE, pero también las de un PP que, en las actuales circunstancias, no puede permitirse perder apoyos".

EL PAIS

En su editorial "Aguas autonómicas" analiza "el conflicto latente entre comunidades autónomas por la gestión del agua, y en particular por el control de los trasvases entre cuencas", como uno de los efectos derivados de las novedades introducidas al respecto por el nuevo Estatuto de Cataluña.

LA RAZÓN

Califica de "electoralismo disfrazado de números" la actual negociación parlamentaria sobre los Presupuestos Generales del Estado con un incremento de partidas destinadas a infraestructuras en las autonomías "gobernadas por el PSOE", así como Canarias, País Vasco y Cataluña, que contradice el compromiso electoral del PSOE de inspirarse en un "espíritu igualitario" y una "equidad inversora".

ABC

En "No errar el tiro en Ciempozuelos" considera necesario que el juzgado madrileño de Valdomoro dilucide la actuación en el caso Ciempozuelos de un inspector jefe de la Brigada de Investigación de Delitos Monetarios, y la pasividad en "filtros y controles" de la Administración y, más en concreto, del responsable del Sepblanc y secretario de Estado de Hacienda, David Vegara, cuya declaración como testigo ha solicitado el PP

|**TRIBUNA** | RAFAEL MIGUELSANZ

Mierda compartida

EL HECHO DE QUE UNA OPINIÓN la comparta mucha gente no es prueba concluyente de que no sea completamente absurda. La credulidad es una aceptación bobalicona de lo que llega por canales"cualificados", es un fracaso de la inteligencia. La ignorancia nunca pasa de moda.

Vivir a tope, probar de todo, buscar experiencias nuevas son los códigos que rigen nuestras vidas. Poco a poco el vivir a tope se va transformando en ir tirando, es decir, ser consciente del vacío existencial. Como no se es capaz de enfrentase con la totalidad, se opta por vivir el momento.

Enseñar la estupidez como asignatura troncal en todos los niveles educativos produciría enormes beneficios sociales. Si la estupidez no tuviera algún parecido que le permitiese pasar por talento nadie querría ser tonto. Si todas las opiniones valen lo mismo, las de los antidemócratas también. Gran fábrica de mierda servida al consumidor y espectador de forma atractiva, para que todas las moscas la degusten. Se supone que millones de moscas comiendo porquería nunca se equivocan.

Las mayorías no entienden las razones últimas de lo que está pasando en el mundo, reducen su vida al pan y al circo, ya que cuanto excede de esos pocos metros cuadrados de los platós de TV o de los estadios deportivos les resulta excesivo.

Se ha extendido la idea de que es progresista el relativismo extremo. El relativismo cultural acaba en el nazismo.

Hemos dado por perdida la batalla antes de entrar en la lucha: las cosas pueden cambiar, pero preferimos quejarnos para no hacer nada. Anorexias motivacionales estallan en el campo minado del relativismo moral, el me apetece/no me apetece. La verdad tiene muchos predicadores pero pocos mártires.

NORMAS DE COLABORACIÓN

Los escritos y cartas dirigidos a esta sección no deberán exceder de 30 líneas y han de llegar debidamente identificadas con nombre, número de DNI, dirección y teléfono de contacto. La Dirección de El Adelantado de Segovia se reserva el derecho a resumirlas y no se mantendrá correspondencia escrita, personal ni telefónica, sobre las mismas.

|**TRIBUNA**| MARIANO SANTOS MIGUEL

Puntualizaciones a Maria José Pascual sobre la Universidad de la Experiencia

VAYA POR DELANTE mi agradecimiento por leerme, que es lo primero que pretendemos los que escribimos en algún medio de comunicación, y gracias otra vez por tomarte la molestia de contestarme.

Encuentro que estás de acuerdo conmigo en lo principal, que vale la pena asistir a los cursos de la Universidad de la Experiencia, en cualquiera de las circunstancias personales. Yo animaba a los varones para que no dejaran de asistir y tú les recriminas que no vayan. Las mujeres estamos viendo que van a clase, tu las enalteces, y los dos nos alegramos de ello.

Sin embargo no estás de acuerdo con las razones que expongo como causa de la desigualdad manifiesta en este curso y me recriminas duramente. Me aplicas un apelativo por el que yo quiero entender que intentas inquietarme al menos; machista me llamas. No me molestas en absoluto, porque en algún sentido lo soy, y de ello no me avergüenzo.

Soy de los que piensan que los hombres y las mujeres somos diferentes. Desde el momento de nacer, los padres están impacientes por saber si ha sido niño o niña. Todo lo que viene detrás será distinto; por mucho que se quiera minimizar la diferencia. Una vez maduros, si lo analizamos con sinceridad y realismo, estaremos de acuerdo en que algunas diferencias son inevitables. Yo no tengo más remedio que confesar que mi comportamiento es diferente si me encuentro ante un hombre o una mujer. Ante una mujer cedo espontáneamente la acera; nunca dejo que mi mujer vaya conmigo de la compra u otro sitio con la bolsa más pesada; Si hemos de entrar en algún local yo daré preferencia a cualquier mujer antes de que yo pase; si se trata de un acto social yo no tomaré asiento en la mesa mientras haya alguna señora de pie. Seguiría diciendo situaciones que a tu juicio podrían justificar mi declarado machismo. Si es ese al que has querido referirte no tengo duda de que aciertas.

Comparto que las cosas han cambiado mucho y ya quedan menos "hijas de papá"; pero tendrás que compartir conmigo que antes, en la fecha de mi temprana juventud, estudiaban menos mujeres que hombres y esa innegable circunstancia la apunto yo como una de las causas de que asistan en mucho mayor número a las clases de la Universidad de la Experiencia las mujeres que los hombres.

Termino animando a los que tú señalas como integrantes de la partidilla o de la charla de grupo a que asistan a los cursos y a las mujeres que sigan con su razonable afán de aprender, de cambiar de ambiente y en consecuencia de rejuvenecerse.

Correspondo con mucho gusto a tu saludo y reitero mi agradecimiento por tu atención a mi escrito.

|**TRIBUNA**| MARIBEL EGIDO CARRASCO

El límite

DESDE QUE ESTAMOS INMERSOS en este complicadísimo y delicado asunto de la negociación con ETA, el proceso va salvando con dificultad las exigencias, provocaciones y cinismos de los terroristas y su entorno.

El Gobierno aguanta estoicamente, intentando quitar importancia a los actos de Kale Borroka, cartas de extorsión (que siguen llegando), robos de armas cortas, declaraciones en las que se anuncia la continuación de la lucha armada, etc, etc, repitiendo el "leit motiv" de que ya se advirtió que la lucha iba a ser "dura y difícil".

Pero oír al presidente Zapatero decir que "ciertas sentencias dificultan el proceso de paz", ya es realmente preocupante. Los jueces deben seguir haciendo su trabajo prescindiendo de coyunturas políticas, ya que lo contrario sería pagar el peor de los "precios políticos", que se nos aseguró no se iba a pagar.

¡Cuidado!, estamos acercándonos peligrosamente al núcleo más sensible del Estado de Derecho, exactamente donde reside la división e independencia de los poderes, es decir, la esencia misma de la democracia.

EL ADELANTADO DE SEGOVIA

EDITA:
EL ADELANTADO DE SEGOVIA, S.L.
D.L. SG.7 1958

Presidente - Editor:
Carlos Herranz Cano
Director General:
Javier Hernando Domingo
Director de Desarrollo:
Aurelio Martín González

Director:
Jesús Martínez Calle
Jefes de Sección:
Marcelo Galindo Miranda y
Florentino Descalzo San Frutos
Director de Administración:
Carlos Rebollar Herranz
Director Comercial:
David Matarranz Casado
Administración de Publicidad:
Pilar Chousa Rincón

Redacción, Administración y Talleres
C/ Peñalara, 3 (Pol. Ind. El Cerro)
40006 Segovia
Teléfono: 921 437 261
Fax 921 442 432
Oficina Comercial: Plaza Mayor, 3, 2º
Teléfono: 921 461 212
40001 Segovia
Correo electrónico de redacción
adelantado@eladelantado.com
Difusión controlada por la OJD

|**VISTO Y NO VISTO**| FOTO: **FERNANDO PEÑALOSA**

¿Monumento urbano?

En el centro de la capital, en el casco histórico, en la calle Herrería, en una de las zonas más céntricas de Segovia nos hemos encontrado este curioso monumento que a continuación pasamos a presentar.. Al principio considerábamos que se trataba de un objeto o descuido de una de las obras pero su estancia en este lugar, que se prolonga en el tiempo, nos hace pensar que realmente se trata de una especie de mobiliario urbano o un monumento instalado por algún motivo que desconocemos... De lo contrario retiren esta *¿estatua*?

Esta sección está abierta a la participación. Si usted tiene alguna fotografía curiosa o significativa referida a la vida cotidiana de la ciudad, puede enviárnosla por correo postal o a través del correo electrónico redaccion@eladelantado.com

TEATRO JUAN BRAVO

TEATRO JUAN BRAVO. SEGOVIA

"Del 100 al 105, historia del primer lustro del siglo XXI"

EL ADELANTADO organiza con motivo de su 105 aniversario la muestra "Del 100 al 105, historia del primer lustro del siglo XXI", una muestra que permite recordar algunos de los capítulos más recientes de nuestra historia. *(Foto: Juan Martín)*

CITAS

Fiestas en los pueblos

UN PASEO POR LA PROVINCIA

El próximo día 20, lunes, festejan a San Cristóbal en la localidad de Fuente el Olmo de Íscar y el 21, a Ntra. Sra. de la Presentación en Alconada de Maderuelo.
El día 22, festividad de Santa Cecilia, es fiesta en Domingo García y Villaverde de Montejo.

AGENDA 4

HOY

14 noviembre de 2006

Faltan 47 días para que finalice el año.

Santoral

Santos, Serapión, Lorenzo, Clementino y Veneranda.

TELÉFONOS DE URGENCIA

Servicios de seguridad

Policía Local	921431212
Comisaría de policía	921414700
Protección civil	921759115
Guardia civil	062 y 921426363
Inf de carreteras	921417131
Bomberos Segovia	921422222
Bomb. Coca	921586132
Bomb. Sepúlveda	921540000

Servicios sanitarios

Emergencias	061
Hospital General	921419100
Hosp. Policlínico	921419100
H. Misericordia	921460115-16
Cruz Roja	921440202
Urgencias	921440702
Infocáncer (gratuita) (24 horas)	900100036

Transportes

Radio Taxi	921445000
Estación Renfe	902240202
Estación de Autobuses	921427707

Otros

Emergencias	112
Turismo	921460334
Ayuda a la vivienda (Junta CYL)	902 22 88 88
Correos	921461949

Instituciones

Subdelegación de Gobierno	921759000
Junta de Castilla y León	921417384
Diputación	921113300
Ayuntamientos	
Segovia	921419800
Ayllón	921553000
Cantalejo	921520001
Cantimpalos	921496009
Carbonero el Mayor	921560002
Coca	921586011
El Espinar	921181700
Fuentepelayo	921574000
Mozoncillo	921577392
Navalmanzano	921575002
Nava de la Asunción	921580036
Navas de Oro	921591000
Palazuelos de Eresma	921449354
Riaza	921551016
San Ildefonso	921470018
Sta. María la real de Nieva	921594036
Sepúlveda	921540000
Turégano	921500000
Villacastín	921198008

EXPOSICIONES

Ciencia y Artillería
Colección Biblioteca de Ciencia y Artillería, 73 volúmenes sobre química, mineralogía, biografías de estudiosos... Hasta el 15 de diciembre de lunes a jueves, de 10.00 a 13.00 y de 16.00 a 17.00 h. y los viernes, de 10.00 a 13.00 h.
ACADEMIA DE ARTILLERÍA

Brujería
Piezas de la Europa Medieval y Central entre el siglo XVI y primeros del XX. Calle Daoíz, 9. (Casa Encantada). Tlf 666273985. Todos los días, de 11.00 a 14.30 y de 16.30 a 20.00 h.
ANTIGUO MUSEO DE LA BRUJERÍA

Manuel Serrano
Pinturas de Manuel Serrano. Hasta el 18 de noviembre.
BAR QUINTANAR

Severiano Monge
Pinturas de Severiano Monge en el bar Santana. Hasta el 15 de noviembre.
BAR SANTANA

Obieta
"Del caos a la idea", muestra de Obieta en la galería de la calle Pedro de Fuentidueña, 13. Hasta el 30 de noviembre.
BRICOPEKE

Premio de Carteles
Muestra de las obras seleccionadas en el Premio convocado por Caja Madrid y dedicado al acoso escolar. Hasta el 26 de noviembre.
CASA DE LOS PICOS

Colectiva
"Más allá de las palabras", muestra colectiva sobre el libro de Esther Pizarro, Mónica Gener, Roberto Coromina, CarlosTmori, Ana Sánchez, Víctor Manuel Gracia, Ricardo Echevarría, Nicolás Dumit, Eva Davidova y Alicia Martín. Hasta el 7 de enero de 2007.
CASA DEL SIGLO XV

Ilidio Hidalgo
"Segovia en lienzo", muestra de Ilidio Hidalgo en el Centro Senior Corpus. Hasta el 27 de noviembre.
CENTRO SENIOR CORPUS

Isabel Tallos y Sara Sánchez
"Ingrávitas", exposición fotográfica de Isabel Tallos y Sara Sánchez en el Convento de Mínimos.
Hasta el 6 de diciembre.
CONVENTO DE MÍNIMOS

Víctor Sesma
Muestra permanente de Víctor Sesma en la tienda Estudio 56, en la calle San Agustín. Horario comercial.
ESTUDIO 56

Domingo Otones
Muestra de óleos de Domingo Otones. Hasta el 3 de diciembre.
GALERÍA NÉLIDA

Titirimundi 2006
Muestra 'Titirimundi 2006', colectiva de varios componentes del taller de fotografía de la Asociación Horizonte Cultural.
HORIZONTE CULTURAL

"Naturalmente artificial"
Muestra "Naturalmente artificial. El arte español y la naturaleza, 1968-2006". Hasta el 10 de diciembre.
MUSEO DE ARTE C. ESTEBAN VICENTE

Francisco Monedero Bueno
"Miradas del Karakorum", muestra fotográfica de Francisco Monedero Bueno en la sala de fotografía Juan Luis Misis. Hasta el 20 de diciembre.
SALA DE FOTOGRAFÍA JUAN LUIS MISIS

"Del 100 al 105"
Exposición con motivo del 105 aniversario de EL ADELANTADO "Del 100 al 105, historia del primer lustro del siglo XXI" en la sala de exposiciones del teatro Juan Bravo. Hasta el 10 de diciembre.
TEATRO JUAN BRAVO

"Mariano de Cossio (1890-1960)" y Santoyo
Hasta el 26 de noviembre se puede visitar la muestra "Mariano Cossio (1890-1960)" en el Torreón de Lozoya.
Muestra "Sentir el paisaje" de Santoyo en la Sala de las Caballerizas. Hasta el 10 de diciembre.
TORREÓN DE LOZOYA

M. L. Esgueva
"Vida y muerte en la naturaleza", muestra de pintura de M. L. Esgueva. Hasta el 30 de noviembre.
UNIVERSIDAD SEK

Arqueología
Aula arqueológica. De miércoles a domingo, de 10,00 a 14,00 h. y de 16,00 a 20,00 h. Cita en el teléfono: 605842481.
AGUILAFUENTE-IGLESIA DE SAN JUAN BAUTISTA

Paleolítico y visigodo
Cerro de San Isidro y en Cerro del Castillo. Visitas guiadas. Información en la Asociación APIA en el telf.: 921 566108.
BERNARDOS

Artesanía
Artesanía: vidrio, metal, madera, orfebrería, cerámica, grabado.. Viernes de 17,00 a 20,00 h; fines de semana y festivos de 12,00 a 15,00 y de 17,00 a 20,00 horas.
CABAÑAS DE POLENDOS- LAS CARAVAS

Herramientas rurales
Permanente de herramientas de uso rural.
GRAJERA-MUSEO ETNOLÓGICO

Iseult Labote
"Paisajes urbanos" y "La Caldera", fotografías de Iseult Labote en la iglesia de San Juan Nepomuceno de La Granja. Hasta el 30 de noviembre.
LA GRANJA. CALART ACTUAL

Museo de la Real Fábrica de cristales
Piezas de maquinaria y obras artísticas de vidrio y cristal, históricas y contemporáneas.
Muestra "Vidrio islámico en al-Andalus" en el Museo. Hasta el 22 de abril de 2007.
LA GRANJA. CENTRO NACIONAL DEL VIDRIO

Suso Barrio
Muestra "¡Qué cara tienes!", de Suso Barrio. Hasta el 23 de noviembre.
LA GRANJA. GALERÍA GARAJARTE

Mila Trenas
Muestra "Tierras", de Mila Trenas, en la galería de arte Zaca. Hasta el 26 de noviembre.
LA GRANJA. GALERÍA ZACA

Carmen Gil García
Muestra de pasteles y plumillas de Carmen Gil García. Hasta el 30 de noviembre.
LA LASTRILLA (EL SOTILLO). LIBRERÍA ATENEA

Arqueología
Centro Arqueológico. Visitas todos los días, previa cita en el teléfono: 921-594354.
PARADINAS

Gregorio Paniagua
Muestra de Gregorio Paniagua "Su obra, su vida" en la galería de El Rancho.
TORRECABALLEROS. EL RANCHO DE LA ALDEGÜELA

Mon Montoya
Muestra "Calle Ciruela" del artista Mon Montoya en la galería de arte Aleph, c/ Reyes, 13.
CIUDAD REAL. GALERÍA DE ARTE ALEPH

SOCIEDAD

Recepción en el Ayuntamiento. El alcalde de Segovia, Pedro Arahuetes, recibió ayer en la Sala Blanca del Ayuntamiento a una delegación de touroperadores y periodistas especializados en promoción turística de la República Checa. *(Foto: Juan Martín)*

TEATRO

Ciclo de teatro para mayores
Actividades organizadas por la Gerencia de Servicios Sociales de la Junta de Castilla y León. Mañana, a las 17.00 h., en el teatro Juan

FARMACIAS DE GUARDIA

SEGOVIA
HOY: **Día y noche:** Mateos Ramos. Ctra. Villcastín, 10. (Frente estación del ferrocarril).
MAÑANA: **Día y noche:** Piñuela Martín. Vicente Aleixandre, 13. (Nueva Segovia).
EL ESPINAR Hoy está de guardia el despacho situado en San Rafael.

OTRAS LOCALIDADES
Hoy están de guardia durante las 24 horas las farmacias de Cantalejo, Sepúlveda y Pedraza.
También, de 10,00 a 22,00 horas, permanecerán abiertos los despachos de Olombrada, Navalmanzano, Santiuste y La Granja. El despacho de Villacastín está abierto de 10.00 a 20.00 h.

AUTOGARSA
OPEL. Nuevas ideas. Mejores coches
921 425 512
C/ PEÑALARA, 15. SEGOVIA
OPEL ASTRA 5 puertas
AHORA 4.000 € de descuento
y con navegador de regalo
No vendemos dinero. Vendemos coches pero le financiamos a precios especiales
Plan Prever gasolina incluido. Matriculados hasta el 15-12-06

Bravo, el grupo de teatro del Hogar Anexo a la Residencia Mixta de Personas Mayores pondrá en escena la obra "Pasionera"; a continuación, el Grupo de Hogar de Cantalejo representará "La media naranja".
SEGOVIA. TEATRO JUAN BRAVO

IX Muestra Provincial de Teatro
El viernes, día 17, a las 20.30 h., el grupo "Tanteas" representa "Aquí no paga nadie".
SEGOVIA. TEATRO JUAN BRAVO

MÚSICA

Descubriendo la ópera
Campaña de música para alumnos de Educación Primaria organizada por la Diputacion Provincial y la Junta de Castilla y León. Hoy, martes, a las 11.00 h., en el Centro Cultural Los Caños representación para los alumnos del CP Santa Clara.
CARBONERO EL MAYOR

Concierto
Mañana, miércoles, a las 20.30 h., concierto de la Orquesta de Cámara Leos Janacek en el Aula Magna de la Universidad SEK.
SEGOVIA. UNIVERSIDAD SEK

Música española
Mañana, a las 21.00 h., recital "Cuatro siglos de música española" a cargo del guitarrista David Rollán en el restaurante La Floresta.
SEGOVIA. LA FLORESTA

CINE

Cine europeo
I Muestra de Cine Europeo organizada por el Ayuntamiento de Segovia. Mañana, día 15, a partirde las 18.00 h., en el Centro Cultural La Alhóndiga, acto de inauguración, apertura de las exposiciones Kieslowski "Fotografías de la Ciudad de Lodz" y "Carteles internacionales de las películas de Krzysztof Kieslowski" y concierto de música de cine con el Quinteto Orfquesta Sinfónica de Segovia con obras de Morricone, Nino Rota, John Barry... A las 20.30 h., en San Juan de los Caballeros, apertura de la muestra con la proyección de "Grbavica", de Jasmila Zbanic. A las 18.00 h., en Santa Cruz la Real (Universidad SEK), proyección de "De la ciudad de Lodz", "Primer amor" y "Personal" (inéditas).
SEGOVIA. LA ALHÓNDIGA, SAN JUAN DE LOS C. Y SEK

GASTRONOMÍA

Jornadas de bacalo y carne de buey
VIII Jornadas Gastronómicas de bacalao y carne de buey en La Parrilla de Tejadilla. Hasta el 19 de noviembre.
TEJADILLA

Jornadas de caza
Hasta el 3 de diciembre, XV Jornadas Gastronómicas de Caza en el restaurante La Matita.
COLLADO HERMOSO

OTRAS ACTIVIDADES

Español para extranjeras
Curso de español para extranjeras y clases de apoyo para niños que organiza la asociación Apyfim. Información en el tl.: 921463468, de 10.00 a 14.00 y de 17.00 a 21.00 h. Hay posibilidad de servicio de kanguras.
SEGOVIA. ASOCIACIÓN APYFIM

Sociedad y escuela laica
Ciclo de charlas "Sociedad laica, escuela laica" organizado por Fies y CCOO. Hoy, día 14, a las 19.00 h., "El calvario de los padres laicos del CP Macías Picavea de Valladolid", a cargo de Fernando Pastor, de la Asociación Escuela Laica de Valladolid.
SEGOVIA. ESCUELA DE MAGISTERIO

Donantes de sangre
Hoy, martes, de 18.00 a 21.00 h., donación de sangre en el centro de salud de Cantimpalos.
SEGOVIA. CANTIMPALOS

Prevención de drogodependencias
El CEIP Santa Eulalia organiza en colaboración con la Red de Prevención de Drogodependencia de Segovia una intervención dirigida a alumnos y padres. Los próximos encuentros serán los días 17 y 24 de las 19.30 a 21.30 h. Información en el tlf.: 921442545. En el CEIP Peñascal, para alumnos de 9 a 13 años, los días 14, 22 y 28.
SEGOVIA. CEIP SANTA EULALIA Y CIP PEÑASCAL

Asamblea de médicos
Hoy, a las 17.30 h., asamblea de médicos titulares y rurales en el salón de actos del Colegio de Médicos para tratar el tema "Atención continuada en la provincia de Segovia: excesivo número de horas, libranza postguardia, PAC atendidos por un solo médico, escasa retribución de la guardia...".
SEGOVIA. COLEGIO DE MÉDICOS

Taller de pandereta
Los días 18 y 19, taller de pandereta en el Centro de Interpretación del Folklore. Tlf.: 921531001.
SAN PEDRO DE GAÍLLOS

CONVOCATORIAS

Curso de camarero
Curso para camareros de restaurante y bar en Logos a partir de diciembre. 350 horas de prácticas-teoría, para desempleados y trabajadores con contratos inferiores a 20 horas semanales. Información, tlf.: 921443016.
SEGOVIA

Matrícula de Tercer Ciclo
Los alumnos interesados en cursar estudios de Tercer Ciclo y ya estén admitidos por los departamentos correspondientes deben formalizar su matrícula antes del 14 de noviembre, de 09.00 a 14.00 h. Para los alumnos con titulación extranjera que vayan a inicar los estudios de doctorado, el plazo de matrícula será del 15 al 24 de noviembre.
SEGOVIA. UNIVERSIDAD DE VALLADOLID

AGENDA SOCIAL

Cumpleaños. Alfonso ha cumplido diez años y, una vez más, lo ha celebrado con sus papás, Maribel y Paco, y con el resto de la familia de Segovia... Sus primos Jesús y Rita le ayudaron a soplar las velas... Tus hermanos, Jorge y Javier, te desean muchas felicidades.

Encuentro de jóvenes. La Casa de Ntra. Sra. de las Vegas, en **Requijada**, ha acogido el primer Encuentro de Jóvenes de la Diócesis de Segovia, en el que hubo charlas, trabajo en grupos..., finalizando con una eucaristía y una cena.

Visita. Las asociaciones de jubilados "Maestro don Cándido Herrero" y amas de casa "La Inmaculada" de **Cantimpalos**, amantes de la cultura y tradiciones religiosas, han realizado una excursión a Ciudad Rodrigo para visitar las Edades del Hombre y recorrer los monumentos más significativos de la ciudad. *(Foto: Lucio Martín)*

Tus fotografías, en la Agenda Social

Si quieres publicar una fotografía de tus cenas, cumpleaños o citas destacadas con tus compañeros de trabajo o con tus amigos y familiares, envíanosla a nuestro correo electrónico: redaccion@eladelantado.com con el texto que quieras que la acompañe.

LOCALES en ALQUILER
ACUEDUCTO
160 m2
Amplia fachada
Diáfano
¡Excelente zona!
Ref:2461
EZEQUIEL GONZÁLEZ
401 m2
TRES ALTURAS
¡VÁLIDO PARA CUALQUIER ACTIVIDAD!
Ref:904
Ref:5247
EL SALVADOR
145 m²
Acondicionado
26 m de fachada
¡MUCHAS POSIBILIDADES!
Ref:5901
SANTO TOMÁS
LOCAL, EXTERIOR
120 m2
6 m de FACHADA
Ref: 970
VIA ROMA
LOCAL de 130 m²
Fachada de 4 m
921 43 22 22
C/ Santo Tomás 9 -Local - Segovia
E-mail: habitat@habitatsegovia.com
HABITAT®
PROFESIONALES INMOBILIARIOS

▶ LABORAL

El 77 por ciento de las segovianas opina que su sueldo es más bajo que el de los hombres

Sin ingresos. El 43 por ciento de las mujeres de la provincia no cuenta con ningún ingreso propio, según un informe de la Junta

Jornada laboral. Un total de 78 mujeres de cada cien tiene un contrato de trabajo a tiempo completo en la provincia

La tasa de empleo de la mujer es casi la mitad de la de los hombres en Segovia, según destaca el

C.G.Q. / SEGOVIA

El 77,4 por ciento de las segovianas considera que tiene un salario inferior al de los hombres por un trabajo con la misma categoría. Así se desprende del informe 'Situación económica y social de la mujer en Castilla y León', elaborado por la Junta de Castilla y León. El 16,3 por ciento de las trabajadoras afirma que su salario es igual al de sus compañeros y un 0,3 por ciento, que es incluso superior.

Respecto a la tasa de empleo de las mujeres, en Segovia es casi la mitad de la de los hombres, 33,4 por ciento frente al 61,2.

En cuanto a la jornada laboral, 78 de cada 100 trabajadoras de la provincia tienen un empleo a tiempo completo, una proporción algo superior a la media regional, del 77,8 por ciento. La tasa en Segovia es inferior en dos puntos a la alcanzada por los hombres.

Sobre el tipo de contrato que tienen las segovianas, encabeza la lista la modalidad de indefinido a jornada completa (con un 44,5 por ciento de los casos), seguida de eventual a jornada completa (con un 17,3 por ciento).

El estudio de la Junta señala que la mayor parte de las mujeres ocupan puestos del sector servicios, principalmente en comercio (casi un 19 por ciento), hostelería (16,5) y tareas administrativas (un 12).

OPORTUNIDADES El 70 por ciento de las segovianas considera que sus oportunidades para acceder a un puesto de trabajo de responsabilidad son inferiores a las del hombre, mientras que el 18 por ciento estima que cuenta con las mismas y el 3,1 por ciento, que tiene más.

En las mujeres separadas o divorciadas el porcentaje aumenta, además en siete puntos.

Otro de los asuntos que analiza el informe es el nivel de satisfacción que la mujer tiene con su trabajo. Hay que decir que las segovianas puntúan con un 7,3 el ambiente con sus compañeros de trabajo y con un 6,4, su horario laboral. A sus retribuciones salariales les conceden un aprobado escaso, un 5,6.

Por otra parte, el informe de la Junta de Castilla y León revela que el 43 por ciento de las segovianas no dispone de ningún ingreso propio, frente al 12 por ciento que cuentan con unas rentas de 301 a 500 euros mensuales; el 11,7, con 501 a 750 euros; y el 11,6, con 751 a 1.000. Mientras, seis de cada cien segovianas cobra más de mil euros y menos de 1.500 y un 3,5 por ciento más de esa cantidad y menos de 2.000.

FALTA DE CENTROS

Influencia de la falta de centros de atención para personas dependientes	Provincia de residencia de la mujer									
	Ávila	Burgos	León	Palencia	Salamanca	Segovia	Soria	Valladolid	Zamora	Castilla y León
Mucho	36,7	18,1	28,2	33,4	22,7	29,9	30,0	33,5	35,2	28,7
Bastante	47,9	47,7	51,8	38,1	50,2	45,3	46,1	47,1	47,4	47,9
Poco	13,0	26,3	12,7	16,3	17,4	17,4	14,9	15,2	12,6	16,4
Nada	1,8	3,8	5,2	4,4	6,3	3,9	5,5	1,9	1,7	3,9
Ns/Nc	0,5	4,1	2,1	7,7	3,4	3,4	3,5	2,4	3,0	3,1
Total	100,0	100,0	100,0	100,0	100,0	100,0	100,0	100,0	100,0	100,0

▶**Influencia.** El 77,5 por ciento de las segovianas estima que hay centros para la atención de personas mayores en su barrio, zona o municipio donde residen. Mientras, el 62 por ciento considera que son suficientes.

En cuanto al porcentaje de mujeres que afirma que la dotación de centros para personas dependientes facilita su inserción en el mercado laboral, el 75,2 por ciento de las segovianas afirma que influye mucho o bastante, frente al 21 que apunta que no es así.

Los hombres siguen colaborando poco en las tareas del hogar

• **Tiempos.** Las mujeres dedican de media tres horas y 35 minutos a las tareas del hogar en las jornadas laborables, frente a los 51 minutos de los hombres. Los días festivos y los fines de semana, los tiempos aumentan hasta las tres horas y 41 minutos para las mujeres y la hora y cinco minutos para los hombres. Al cuidado de los niños, ancianos o dependientes, las mujeres dedican una hora y cinco minutos a diario y los hombres 28 minutos.

Opinión sobre la realización de las tareas del hogar	Sexo		
	Hombre	Mujer	Total
Todos los miembros por igual	17,7	16,1	16,9
Mayoritariamente los hombres	1,2	0,6	0,9
Mayoritariamente las mujeres	63,5	57,7	60,6
Sólo los hombres	0,8	0,4	0,6
Sólo las mujeres	15,2	22,7	19,0
Ns/Nc	1,7	2,4	2,1
Total	100,0	100,0	100,0

• **Percepción.** El informe de la Junta revela que el 57,7 por ciento de las mujeres afirma que las tareas del hogar están realizadas fundamentalmente por mujeres, una opinión que se extiende hasta el 63,5 por ciento en el caso de los hombres.

Mientras, el porcentaje de mujeres que consideran que se encargan principalmente de estos trabajos aumenta en el caso de aquellas que disponen de títulos superiores y de postgrado.

Llévate un SEAT SIN ENTRADA con:
Seguro a Todo Riesgo
Servicio de Mantenimiento
Seguro de Retirada de Carnet
Gestión de Multas
TODO INCLUIDO el primer año.
Y además 4 años de Garantía Sin Límite de Kilómetros.
OFERTA VÁLIDA PARA TODA LA GAMA SEAT
SEAT Ibiza desde 90 € al mes el primer año
SIN ENTRADA con TODO INCLUIDO.
72 cuotas restantes de 150 €.
TAE: 6,84 %. Plan Prever Gasolina incluido.
INFÓRMATE
HIGARSA AUTOMOCIÓN
Teléfono 921 420 200
C/ Navacerrada, 25. SEGOVIA
SEAT auto emoción

Un cese en la vida laboral por **el cuidado de hijos**

Un total de 27 de cada cien trabajadoras abandona su trabajo por motivos familiares

informe de la Junta./JUAN MARTÍN

C.G.Q. / SEGOVIA

Un 27 por ciento de las segovianas abandona su hogar en alguna ocasión por motivos familiares, según el informe 'Situación económica y social de la mujer en Castilla y León', elaborado por la Dirección General de Estadística de la Junta.

El cuidado de los hijos es el motivo de esta situación en el 33,6 por ciento de los casos. Una enfermedad o un accidente ocasiona el 18,3 por ciento de los abandonos de los puestos de trabajo, y el matrimonio es la causa en 14 de cada 100 casos.

Otro 6,3 por ciento de las segovianas argumenta el abandono de vida laboral por un cambio de residencia; el 5,7 por el cuidado de personas mayores; y el 5,1 por continuar con sus estudios.

En la región estos porcentajes varían de media ligeramente (ver cuadro). Así, el cuidado de los hijos fue el motivo del 29,9 por ciento de estas situaciones en Castilla y León. Mientras, casi el 61 por ciento de las mujeres que dejaron su trabajo, por distintos motivos, se encuentran satisfechas por esta decisión.

REGRESO Mientras, casi la mitad de las mujeres que abandonan su trabajo encuentran dificultades para regresar al mercado laboral (el 45,2 por ciento del total). La escasa oferta de trabajo encabeza la lista de dificultades para volver a integrarse en el mercado laboral (con un 45,3 por ciento de los casos), seguida de la conciliación de la vida familiar y laboral (con un 16,9 por ciento) y la edad (12,2).

Según el estudio de la Junta, los hombres tienen menos dificultades para volver a trabajar, una vez que han dejado el mercado laboral, ya que el 79,2 por ciento de estos empleados no se encuentra con trabas en este aspecto. La poca oferta de empleos es el principal motivo (en un 60 por ciento de los casos) y la conciliación de la vida laboral y familiar no es un impedimento en ninguno.

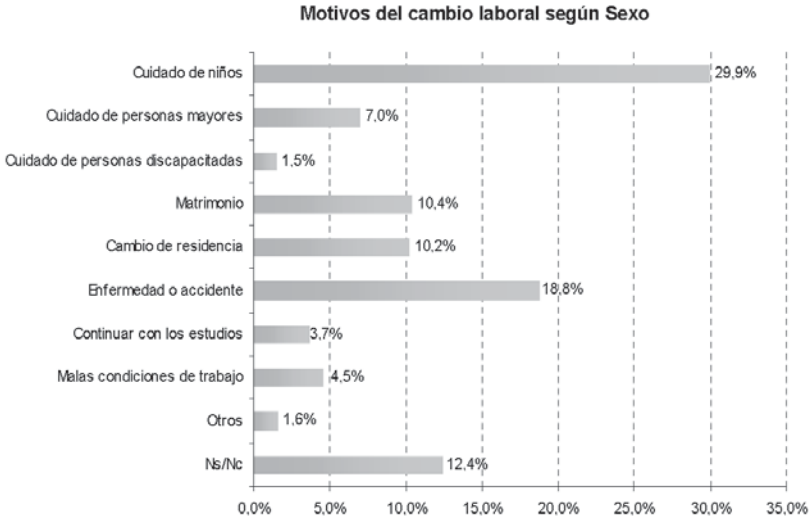

Fuente: Junta de Castilla y León

Asociaciones

El 65 por ciento de las segovianas no han pertenecido a nunca a ningún tipo de asociación, grupo, Ong o partido político, según se desprende del estudio de la Junta, un porcentaje inferior en casi seis puntos a la media regional.

Un 24 por ciento de las mujeres de la provincia se encuentra en algún colectivo y un 11 por ciento ha formado parte de alguna asociación con anterioridad, aunque no en la actualidad.

Entre los motivos que lideran la lista de los motivos por los que las mujeres no forman parte de asociaciones, grupos, Ongs o partidos políticos, se encuentran la falta de interés o de tiempo y que nunca se lo ha planteado.

La **falta de interés** lidera los motivos para no formar parte de una asociación

NUEVAS TECNOLOGÍAS

Utilización habitual del ordenador	Provincia de residencia de la mujer									
	Ávila	Burgos	León	Palencia	Salamanca	Segovia	Soria	Valladolid	Zamora	Castilla y León
Sí	38,0	33,9	41,2	36,3	36,5	35,3	34,3	42,9	30,4	37,8
No	62,0	66,1	58,8	63,7	63,5	64,7	65,7	57,1	69,6	62,2
Total	100,0	100,0	100,0	100,0	100,0	100,0	100,0	100,0	100,0	100,0

▶**Ordenador.** El 64,7 por ciento de las segovianas no utiliza habitualmente el ordenador, según revela el informe de la Junta, un porcentaje superior en dos puntos y medio respecto a la media de Castilla y León.
En cuanto a las mujeres que sí utilizan el ordenador con asiduidad, aquellas que disponen de un postgrado se encuentran en primer puesto, ya que el 93,7 por ciento sí usan esta tecnología, seguidas de los universitarias con grado superior, con un 87,9, y de grado medio, con un 74,7.

▶**Internet.** Respecto al uso de internet, el 28,2 de las mujeres que utiliza el ordenador se conecta a la red con frecuencia y el 27,6, prácticamente todos los días. El 21,7 por ciento usa internet a diario.
Otro 14,4 por ciento utiliza internet esporádicamente y un 7,6 por ciento no lo usa nunca.

▶ VIALIDAD INVERNAL

El Ayuntamiento dispondrá en esta campaña de vialidad invernal de 250 toneladas de fundente./JUAN MARTÍN

El Ayuntamiento realiza 115 entregas de sal en la primera semana de la campaña

El Consistorio dispone aún de más de 19.000 kilos de fundentes y recuerda la conveniencia de recoger la sal antes de las nevadas

C.G.Q. / SEGOVIA

El Ayuntamiento de la capital, a través de la concesionaria del servicio municipal de limpieza, Fomento, Construcciones y Contratas (FCC) Medio Ambiente, realizó 115 entregas de sal a vecinos y comunidades de vecinos, en la primera semana del inicio del reparto de fundentes. La concejala de Medio Ambiente, Cristina Pampillón, explicó que el Consistorio dispone en estos momentos de otros 19.000 kilos de sal para el reparto. El Ayuntamiento dispondrá de 250 toneladas de sal este invierno.

Pampillón recordó la conveniencia a los vecinos y comunidades de residentes de recoger sal antes de que lleguen las nevadas, para así poder esparcirla en las entradas de sus viviendas.

Los fundentes se pueden retirar hasta el próximo sábado, 18 de noviembre, en horario de nueve de la mañana a una de la tarde, en las instalaciones de FCC en el polígono industrial El Cerro, en la calle Peñalara, en el número 32.

La campaña de reparto de sal del Ayuntamiento comenzó el pasado 6 de noviembre, y hasta el momento se han acercado 115 vecinos o comunidades para recoger fundentes.

▶ INFRAESTRUCTURAS

Adjudican al grupo Emte el equipamiento de la estación del AVE

EL ADELANTADO / SEGOVIA

El grupo industrial Emte ha resultado adjudicatario del concurso público convocado por el Administrador de Infraestructuras Ferroviarias (Adif), para ejecutar el proyecto de instalaciones y equipamiento de la estación del tren de alta velocidad de Segovia, así como del edificio de Olmedo (Valladolid).

Fuentes de la compañía dijeron ayer a la agencia Efe que el contrato, cuyo importe supera los cuatro millones de euros, incluye la instalación del sistema eléctrico y de comunicaciones, así como los sistemas de seguridad y vídeo-vigilancia.

Además, prevé sistemas de información al viajero de la llegada y salida de trenes, megafonía, cronometría mediante relojes sincronizados con un sistema GPS, ascensores y escaleras mecánicas. También se prevé la realización de las acometidas eléctricas, de saneamiento, de agua y de telefonía, y la instalación de un centro de transformación.

Los trabajos se realizarán tanto en la nueva estación de Segovia, que está constituida por un edificio técnico, un edificio para viajeros, dos andenes y un aparcamiento, como en el edificio de Olmedo. El plazo de ejecución, que transcurrirá previsiblemente durante 2007, es de cuatro meses y medio.

▶ AYUNTAMIENTO

Los vecinos del casco critican el corte al tráfico de la Plaza Mayor

EL ADELANTADO / SEGOVIA

La Asociación de Vecinos del Recinto Amurallado de Segovia (Avras), que en la última reunión de su junta directiva estudió el bando por el que se corta al tráfico la Plaza Mayor, ha criticado este texto por entender que "crea agravios comparativos entre los vecinos, olvida a sus familiares, supone una restricción de la movilidad para todos y es, en definitiva, un nuevo e injustificado inconveniente para los vecinos del casco".

Por todo ello, Avras anuncia su intención de convocar una asamblea informativa abierta a todos los residentes en el recinto amurallado, sean o no socios, para dar a conocer las actuaciones realizadas por la asociación y debatir sobre el bando. La fecha y hora de la asamblea se comunicará en cuanto se confirme la reserva del salón en el que se celebrará.

▶ AYUNTAMIENTO

El PP cree que el nuevo PGOU atraviesa una "situación delicada"

José María Sanz confía en que la postura de "firmeza y rigor" mostrada por el equipo de Gobierno se traduzca en la conclusión de los trabajos en un mes por los redactores del Plan

• El concejal José María Sanz afirma que su grupo sólo ha tenido "noticias oficiosas" sobre la reunión mantenida el viernes por el equipo de Gobierno y los redactores del Plan.

José María Sanz, a la izquierda, junto al portavoz municipal del PP, Francisco Vázquez, durante un pleno. / F. PEÑALOSA

A.S.R. / SEGOVIA

"Estamos ante una situación muy delicada, que puede ser gravísima". Así describió el concejal del Partido Popular en el Ayuntamiento de Segovia José María Sanz, uno de los portavoces del grupo municipal del PP, el momento que atraviesa la elaboración del nuevo Plan General de Ordenación Urbana (PGOU) de la capital, después de que el equipo de Gobierno haya dado a los redactores un plazo de un mes para concluir su trabajo.

José María Sanz señaló en declaraciones a esta Redacción que su partido tiene "noticias oficiosas" de la reunión que mantuvieron el pasado viernes representantes del equipo de Gobierno municipal y del equipo redactor, "aunque no nos han comunicado nada oficialmente". En cualquier caso, el concejal popular consideró "lógico que el equipo de Gobierno haya dado ese ultimátum"y se mostró de acuerdo con el plazo de un mes planteado durante el encuentro.

Para Sanz, esa postura de "firmeza y rigor" por parte del equipo de Gobierno debería haber llegado antes, "ya que el nuevo Plan General no ha comenzado a acumular retrasos ahora, sino que es un problema que viene desde hace tres años y medio", aunque expresó su confianza en que este "aviso" sirva para que el equipo redactor concluya el documento antes de finalizar el año.

El concejal del PP, que estimó que es "muy difícil que la aprobación definitiva [que corresponde a la Junta de Castilla y León, tras la aprobación provisional por el pleno del Ayuntamiento] se haga en este periodo municipal", advirtió que las consecuencias de una parálisis del proceso "serían gravísimas, en cuanto a paralización de obras".

> El PP entiende que el ultimátum del equipo de Gobierno **"debería haber llegado antes"**

Como informó este diario en su edición del pasado sábado, representantes del equipo de Gobierno del Ayuntamiento de Segovia mantuvieron el pasado viernes una reunión con el equipo redactor del PGOU en la que concedieron un plazo improrrogable de un mes para terminar los trabajos, que acumulan un notable retraso.

En declaraciones a este periódico el director del equipo redactor, José María Ezquiaga, explicó que, tal y como trasladó el viernes a los responsables municipales, los retrasos son achacables a "dos elementos sobrevenidos en los últimos meses", concretamente las Directrices de Ordenación del Territorio de Ámbito Subregional de Segovia y su entorno (DOTSE) aprobadas por la Junta y la modificación introducida a comienzos de octubre en el Reglamento de Urbanismo de Castilla y León. En cualquier caso, Ezquiaga afirmó que su equipo pondrá "toda la carne en el asador" para cumplir con el plazo impuesto por el Ayuntamiento.

> Los populares ven **muy difícil** que el nuevo Plan reciba la aprobación definitiva en este periodo municipal

SOCIEDAD FILARMÓNICA DE SEGOVIA
Concierto nº 776
III de la temporada 2006-2007

SOCIEDAD FILARMÓNICA DE SEGOVIA

ORQUESTA DE CÁMARA LEOS JANACEK

Director artístico y violín: *Jakuk Cernohorsky*

Violín: *Martin Bacova*

Colaboran: **Universidad SEK. Fundación Don Juan de Borbón**

CONCIERTO EN EL AULA MAGNA. UNIVERSIDAD S.E.K.
Miércoles 15 de noviembre de 2006. 20:30 horas

▶ FOMENTO

El PSOE critica la inauguración de un centro "sin terminar" en El Espinar

EL ADELANTADO / EL ESPINAR
El PSOE de El Espinar ha denunciado que el consejero de Fomento de Castilla y León Antonio Silván y el PP inaugurarán esta tarde en la localidad un centro cultural en San Rafael que aún está "sin terminar". En un comunicado explican que las instalaciones del antiguo centro parroquial de la calle Nila Vicente se cedieron al Ayuntamiento para su adecuación y conversión en un centro cultural. "Las obras empezaron en el año 2000 y su finalización estaba prevista para el año 2001". "Desde entonces y hasta ahora, —critican— el PP no se ha preocupado por la situación de abandono de las obras, ni por reclamar al constructor la finalización de las mismas. Tanto es así, que la inauguración prevista para hoy se va a realizar sin el trámite previo de recepción de la misma. El constructor, en pleno ejercicio de sus derechos, podría incluso negar la entrada de los asistentes al centro, ya que no está recepcionada por el Ayuntamiento".

El grupo de concejales del PSOE de El Espinar no asistirá al acto de inauguración del centro, al calificar la actitud del PP y del consejero de "irresponsable, prestándose a un acto meramente preelectoral".

El PSOE explica que el centro aún tiene deficiencias claras, "y en el mismo trabajaron hasta ayer los servicios municipales, adecentándolo para el acto de inauguración de hoy".

CONVENIO Antes de visitar El Espinar, el consejero de Fomento estará en Segovia donde suscribirá un convenio con la Diputación Provincial de Segovia y el Obispado para la mejora y acondicionamiento de las iglesias de la provincia.

▶ ECONOMÍA

Empleados de Primayor acusan a Proinserga de seguir "engañando"

En un comunicado afirman que se quiere vender otro "gran proyecto" para que desde distintas instancias, "vía financiación", "se tapen los agujeros creados por la empresa"

• Los trabajadores aseguran que los gestores de la empresa, cuando adquirieron Primayor, "tenían el encargo de la eliminación de varias plantas y la liquidación del resto de ellas".

EL ADELANTADO / SEGOVIA
Empleados de Primayor Foods S.L. de la planta de Zaragoza, empresa adquirida por Proinserga y que a su vez es propietaria de nueve mataderos repartidos por toda España, acusan a través de un comunicado a la empresa Proinserga, de seguir "engañando" a los segovianos. Como se recordará, los trabajadores responsabilizan a la empresa segoviana Proinserga de la situación laboral en que se encuentran y sobre la que existe un expediente de regulación de empleo que afectará a la mitad de la plantilla.

La empresa El Acueducto es propiedad también de Proinserga. /F. PEÑALOSA

A través de un comunicado estos empleados responden a las declaraciones del consejero de Agricultura, José Valín, que el domingo mostró su apoyo a Proinserga para que se convierta en líder del sector de venta de carne, añadiendo que la empresa estaba "haciendo los deberes". Los trabajadores afirman que "el proyecto que se nos vendió desde Campofrío como un gran proyecto, lo era si directivos y empleados hubiéramos trabajado en la misma dirección, y desde la óptica del tiempo transcurrido no ha sido así, porque los gestores de la empresa tenían el encargo de la eliminación de varias plantas y la liquidación del resto de ellas".

Denuncian a la empresa de querer vender otro gran proyecto, "sin duda otro engaño para que desde distintas instancias ayudéis vía financiación y tapéis los agujeros que han creado y que no dudéis que volverán a crear en cuanto obtengan vuestros dineros". "Las cajas de Castilla y León —añaden— y los estamentos públicos no deben dilapidar el dinero de los ciudadanos. Hasta ahora lo están haciendo pagando sueldos y finiquitos desmesurados. Sirva como ejemplo el del anterior director general, que al finiquitar un año de trabajo y por su pésima gestión, le gratifican con 600.000 euros".

▶ INFRAESTRUCTURAS

El PSOE pedirá la conversión en autovía de la CL-601 entre Segovia y La Granja

EL ADELANTADO / SEGOVIA
El procurador socialista por Segovia Ángel García Cantalejo pedirá hoy a la Junta de Castilla y León, en el marco de la comisión de Transportes de las Cortes regionales, que adjudique en antes de que concluya esta legislatura las obras necesarias para transformar en autovía la carretera CL-601, en su tramo entre Segovia y La Granja.

Según indica García Cantalejo en una nota de prensa, la Junta de Castilla y León está llevando a cabo el desdoblamiento de la CL-601 entre Segovia y Valladolid, "dejando fuera un tramo de esa misma carretera, precisamente el comprendido entre Segovia capital y el municipio de La Granja de San Ildefonso".

Para el procurador segoviano, esta decisión de la Junta de Castilla y León es "inexplicable e injustificable, pues está dejando sin desdoblar un tramo que tenía, ya en 2002 y 2003, según los propios datos de la Junta, una intensidad media de vehículos superior a muchas zonas del tramo Segovia-Valladolid".

INTENSIDAD Ángel García Cantalejo se remite a esos datos de la Junta para subrayar que, en aquellos años, la intensidad media de vehículos en el tramo Segovia-La Granja de San Ildefonso era de más 8.000 vehículos al día, mientras que en algunos tramos de la Segovia-Valladolid la intensidad era de entre 3.500 y 5.000 vehículos al día.

"Si entonces ya estaba justificada la conversión en autovía de este tramo, ahora lo está mucho más aún, pues el desarrollo de este eje va en aumento cada día, y los municipios de La Granja, Palazuelos de Eresma y Segovia necesitan de una carretera segura y fiable, y esa será la autovía que la Junta debe construir entre Segovia y La Granja de San Ildefonso", sostiene García Cantalejo.

▶ AYUNTAMIENTO

Las restricciones en Valdevilla y Padre Claret causan retenciones de importancia

Los problemas de atascos continuarán previsiblemente durante los próximos días

Padre Claret ha perdido dos de sus carriles a la altura de la nueva rotonda junto al Parque de Bomberos. / JUAN MARTÍN

La carretera de Valdevilla permanecerá cortada al menos durante mes y medio, hasta finales de año. / FERNANDO PEÑALOSA

A.S.R. / SEGOVIA

Las restricciones al tráfico impuestas por el Ayuntamiento desde ayer lunes tanto en la carretera de Valdevilla como en la avenida Padre Claret se tradujeron en retenciones de cierta importancia en los momentos de mayor intensidad de circulación, fundamentalmente entre las dos y tres de la tarde y a partir de las siete y media, unos problemas que previsiblemente se repetirán en los próximos días, ya que las medidas se mantendrán durante un cierto tiempo.

En el caso de la carretera de Valdevilla, totalmente cerrada al tráfico de vehículos desde la mañana de ayer, se apreció un incremento de la presencia de automóviles en las vías alternativas, en Gerardo Diego, en Nueva Segovia, y, fundamentalmente, en la avenida Juan Carlos I.

En cuanto a Padre Claret, que ha perdido dos de sus carriles a la altura del Parque de Bomberos, donde se ejecuta la rotonda para el aparcamiento subterráneo, quedando únicamente con uno en cada dirección, las retenciones se concentraron en la propia avenida, sumándose a las que también continúan produciéndose en las 'horas punta' en Vía Roma, donde continúan las obras de renovación del colector dañado por las lluvias este verano.

En el caso de la carretera de Valdevilla, que permanecerá totalmente cerrada al tráfico durante al menos mes y medio, hasta finales de año, las restricciones adoptadas por el Ayuntamiento responden a una petición efectuada por los promotores de la urbanización del Sector I - Plaza de Toros, ya que se van a ejecutar ciertas infraestructuras que afectarán a la calzada, haciendo imposible su uso por los vehículos.

> Los problemas de tráfico se concentraron sobre todo en **Padre Claret y Juan Carlos I**

Como se recordará, las obras de urbanización del Sector I - Plaza de Toros, que están siendo ejecutadas por Volconsa y PCN, con un presupuesto de más de doce millones de euros, comenzaron en enero de este año y tienen un plazo de ejecución previsto de 16 meses. Una vez que la zona esté urbanizada, está proyectada la construcción de más de 1.400 viviendas, además de dotaciones escolares, sociales y deportivas.

En cuanto a Padre Claret, la eliminación de dos de los cuatro carriles en la zona de la nueva rotonda junto al Parque de Bomberos obedece al avance de estos trabajos. En este caso, las medidas incluyen la prohibición de girar a la izquierda en el semáforo junto a Bomberos, en dirección al barrio de La Albuera, una maniobra que sólo se permite a los autobuses urbanos; el resto de vehículos deben continuar en sentido ascendente y entrar en el barrio por otros accesos, como Juana Jugan o Pascual Marín.

Además, el Ayuntamiento advierte que en las próximas semanas es previsible que el tráfico rodado en la zona sufra diferentes desvíos provisionales, por lo que pide disculpas a los ciudadanos por las molestias que puedan sufrir.

GMS®
INMOBILIARIA
SEGOVIA
921 41 32 32
EN VENTA
MAS DE 2500
VIVIENDAS
AVILA
920 35 29 79

▶ SOCIEDAD

España se sitúa como referente internacional en atención a las personas mayores

Reunión. Expertos y responsables de 33 países inician en Segovia los preparativos de la Conferencia Internacional sobre Envejecimiento de la ONU, donde se analizarán las estrategias de cuidado y protección a las personas dependientes

M.GALINDO / SEGOVIA

La secretaria de Estado de Asuntos Sociales, Amparo Valcarce, aseguró que España es un modelo en el impulso de políticas destinadas al bienestar de los mayores y destacó que, con la entrada en vigor de la Ley de Dependencia, se normalizará y universalizará la atención a personas dependientes.

Valcarce inauguró ayer en el Hotel Los Arcos la reunión internacional técnica de países europeos y de la de la Organización de Naciones Unidas (ONU) que analiza la Estrategia de Envejecimiento, en la que participan representantes de 33 países así como expertos del Banco Mundial, de la OCDE y de otras organizaciones internacionales con el fin de preparar el trabajo de la Conferencia Internacional sobre Envejecimiento de la ONU que tendrá lugar el próximo año.

Valcarce comparó en lo social la llamada Ley de Dependencia —que actualmente pasa por su tramitación parlamentaria en el Senado— con las leyes de educación y sanidad que promovieron los entonces ministros socialistas José María Maravall y Ernest Lluch.

En este sentido, dijo que "lo mismo que hoy nadie duda de que un niño puede acceder a un colegio público o al sistema sanitario, que tampoco la tenga respecto a que la persona dependiente tendrá plaza en una residencia o atención en su domicilio".

> Valcarce asegura que la Ley de Dependencia **universalizará** la atención a ancianos y minusválidos

Valcarce añadió que la nueva normativa llevará a España a ser "un ejemplo a seguir" en materia de envejecimiento puesto que, aunque tiene como base el modelo nórdico, es más completa, con unas aportaciones de las administraciones cifradas en 26.000 millones de euros, de 2007 a 2015, periodo para implantarla.

Para iniciar esta implantación, el Gobierno ha presupuestado ya desde 2005 un total de 650 millones de euros, de los cuales 400 se invertirán en el próximo ejercicio económico.

PROTECCIÓN Además, subrayó que en España se ha conseguido "mejorar la protección económica de los mayores, ya que las pensiones mínimas han recibido el mayor impulso de todo el periodo democrático, pues en sólo dos años han subido entre un 13,4% y un 16,6%, y tenemos el compromiso de llegar al 26% en la legislatura".

Como dato sobre el poder adquisitivo de los pensionistas en España, Valcarce dijo que más del 85 por ciento son propietarios de su vivienda.

Asimismo, informó de que el Fondo de Reserva para garantizar las prestaciones en el futuro, durante 2006, ha ampliado su cuantía con aportaciones de 7.500 millones de euros, hasta superar los 35.221 millones de euros.

España cuenta con un total de 7,5 millones de personas mayores de 65 años, de las que 1,5 millones son dependientes, mientras que sólo 6 de cada 100 reciben atención de los servicios sociales, el resto son atendidos por sus familiares. En el conjunto de la Unión Europea los mayores de 65 años se elevan a 30 millones de personas .

Por su parte, el responsable de envejecimiento del Departamento de Asuntos Sociales y Económicos de Naciones Unidas, Alexandre Sidorenko, valoró el "papel prominente" del Gobierno de España en cuanto a la elaboración del Plan de Acción de Envejecimiento del siglo XXI.

Sidorenko recordó la II Asamblea de Madrid, hace cinco años, y la celebración de la Conferencia Regional Europea, en octubre de 2007, en León, cuyas conclusiones serán la aportación de la Región Europea a Naciones Unidas, en el marco de revisión del Plan de Acción Internacional.

Un intérprete del lenguaje de signos tradujo las intervenciones de la jornada inaugural de la reun

Un plan de acción para la igualdad

Amparo Valcarce

La secretaria de Estado, durante su intervención en la reunión, resaltó que en la estrategia internacional "se ha integrado el enfoque de género en una sociedad que envejece, como factor transversal que debe operar para alcanzar una sociedad con igualdad de oportunidades para todos".

Durante su intervención, Valcarce manifestó que el encuentro aspira a identificar las prioridades nacionales en materia de envejecimiento y a reflexionar en el cumplimiento de las recomendaciones del Plan de Acción Internacional, de 2002.

A juicio de la secretaria de Estado, este plan puso el énfasis en la participación de las personas mayores en los procesos de diseño y de elaboración de las políticas en la incorporación del envejecimiento en el diseño de los planes nacionales y en las estrategias de erradicación de la pobreza.

No hemos hecho mucho por las gárgolas premedievales, pero sí por la financiación de tu coche.
Kalos 1.2 SE 3P
AIRE ACONDICIONADO Y 5 AÑOS DE GARANTÍA
SIN ENTRADA
50€ /mes - PRIMER AÑO
111€ /mes - 108 CUOTAS RESTANTES
PLAN PREVER GASOLINA INCLUIDO 6,3% TAE
¡QUÉ GRAN OFERTA!
Chevrolet Kalos
Osnam Motor, S.L.
Somosierra 1 • Segovia • Tel.: 921 41 31 78
www.chevrolet.es
Chevrolet es más.
CHEVROLET
Modelo Kalos 1.2 SE 3P (no se corresponde con el modelo de la imagen). PVP: 9.471€ (Plan Prever gasolina y promoción incluidos) Cuotas: 1ª a 12ª de 50€ y 13ª a 120ª de 111€. Importe total financiado: 12.824,78€. TIN: 5,6%. TAE: 6,3%. Comisión de apertura: 2,5% (236,78€). Oferta no acumulable a otras promociones, válida hasta el 30/11/2006 para Península y Baleares. Financiación: Finanzia Banco de Crédito, S.A. RBE: 3272/06. Consumo mixto (l/100km): 6.4-7.5. Emisión de CO_2 (g/km): 153-175. Garantía 3 años o 100.000 kms: sin perjuicio de la aplicación de la Ley de Garantías: 23/2003, más 2 años según condiciones de contrato Chevrolet Servicio 5.

ión internacional./ JUAN MARTÍN

La esperanza de vida en Segovia ha aumentado hasta los 80,5 años en las tres últimas décadas

El alcalde lamenta que "no todas las Administraciones colaboren con la misma intensidad" en la atención a las personas mayores

• Arahuetes asegura que el Ayuntamiento de Segovia destina cerca del 70 por ciento del presupuesto de Servicios Sociales a las políticas de envejecimiento.

M.G. / SEGOVIA

El alcalde de Segovia, Pedro Arahuetes, quiso que su intervención en la inauguración de esta reunión internacional trascendiera de su carácter protocolario para alertar sobre el progresivo envejecimiento de la capital en las últimas tres décadas, en el marco de una comunidad autónoma que ostenta la mayor tasa de envejecimiento de España con un 28 por ciento de su población que supera los 65 años.

El alcalde aseguró ante los expertos internacionales en políticas de asistencia a personas dependientes que Segovia es la tercera capital de provincia más envejecida de la región, superada por Soria y Zamora; de manera que en la capital un total de 10.723 personas superan los 65 años, de las cuales 3.420 tienen más de 80 años.

Pedro Arahuetes./JUAN MARTÍN

Asimismo, indicó que la esperanza de vida al nacer en la capital "se ha incrementado considerablemente en los últimosaños, pasando de los 73,9 años de vida media en 1975 a los 80,5 años a comienzos del presente siglo, siendo una de las más altas de todo el territorio nacional".

Estas circunstancias, unidas al "peligroso fenómeno de la excesiva emigración de generaciones jóvenes, dispara la necesidad de atención por parte de los poderes públicos hacia las personas mayores —aseguró el alcalde— por lo que el Ayuntamiento dedica en torno al 70 por ciento del presupuesto del área de Servicios Sociales a las políticas de envejecimiento".

Pese a ello, reconoció que los recursos "son insuficientes, por lo que para la correcta atención a los mayores "precisemos de la colaboración y del auxilio de todas las administraciones competentes".

El alcalde subrayó el esfuerzo realizado por el Gobierno central para desarrollar políticas de atención a las personas dependientes, pero lamentó que "no todas las administraciones con competencias en la materia apuesten por la colaboración en la atención a nuestros mayores con la misma intensidad".

SEGOHYUN. Tel. 921 413 129. Peñalara, 6 - Pol. Ind. El Cerro. Segovia.

Garantía Hyundai 5 años ó 150.000 Kms. 190 Puntos de asistencia. (*) Según revista Motor Week 2006. PVP recomendado en Península y Baleares. Incluye IVA, transporte, impuesto de matriculación, descuento promocional y campaña de fidelización. Válido para vehículos en stock hasta fin de mes. Consumo mixto: 6,1 - 7,3 (l/100 km). Emisiones CO_2: 163 - 191 (g/Km).

El Adelantado te regala:

Del 100 al 105

Historia del primer lustro del siglo XXI

Domingo 19 de noviembre, carpeta y las dos primeras postales.
De lunes a viernes, consigue cada día dos postales.
GRATIS con El Adelantado.

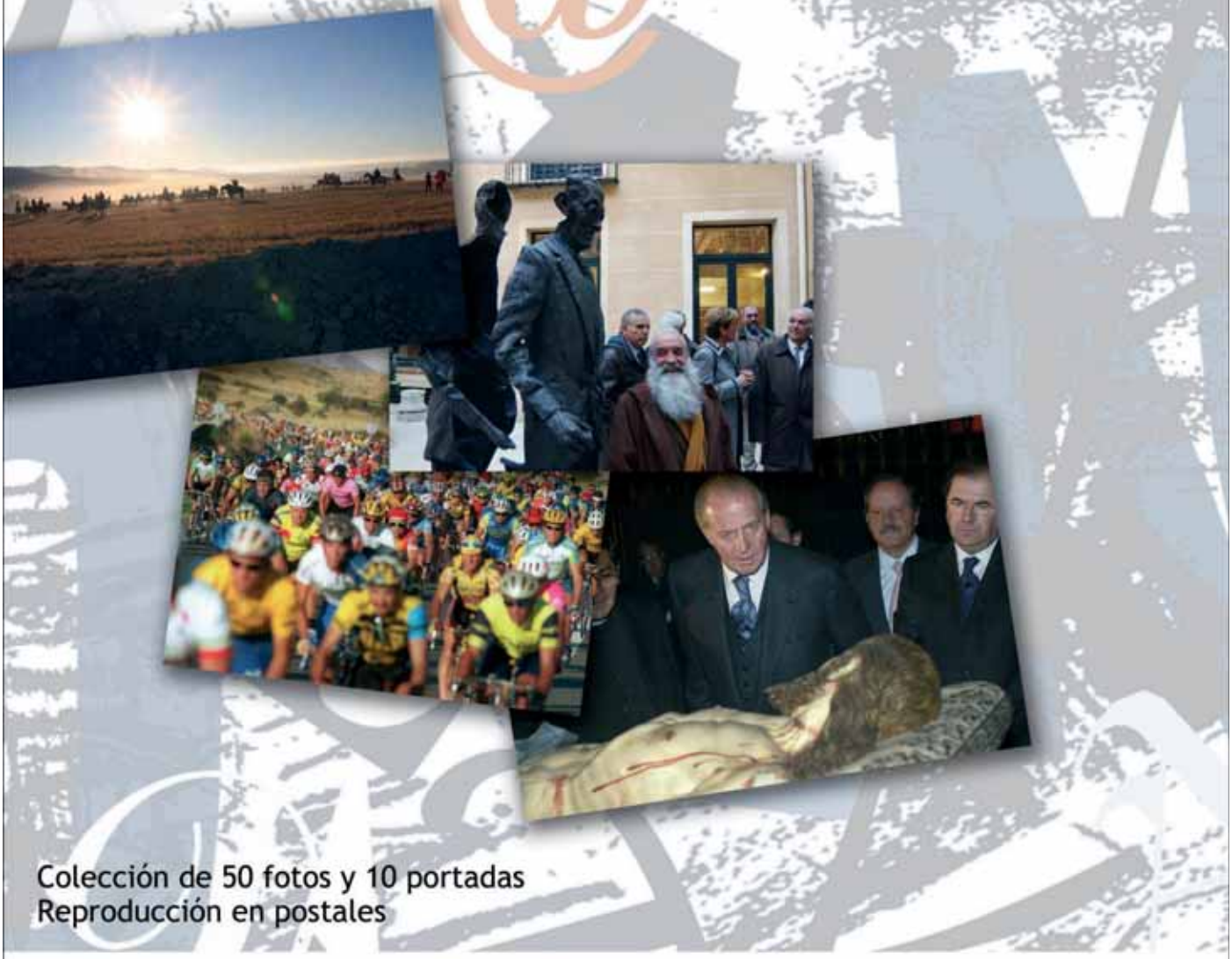

Colección de 50 fotos y 10 portadas
Reproducción en postales

Tfno. información suscriptores: 921 437261, de lunes a viernes, de 9,00 a 14,00 y de 17,00 a 19,00 h.
Promoción válida hasta fin de existencias

Patrocina:

iberpistas abertis

Junta de Castilla y León

EL ADELANTADO DE SEGOVIA 105 años

▶ ECONOMÍA

La Gerencia de Servicios Sociales concede ayudas a diversas entidades

El importe total de las subvenciones aportadas por la Junta asciende a 30.901 euros

EL ADELANTADO / SEGOVIA

La Gerencia Regional de Servicios Sociales de la Jutna de Castilla y León ha concedido subvenciones, por un importe total de 30.901 euros, a las asociaciones Hermanos Franciscanos de la Cruz Blanca, Asociación Amanecer, Asociación Autismo de Segovia y Fundación Anade. Fuentes del Gobierno regional puntaron que el objetvo de estas ayudas es la realización de inversiones en los centros de mayores o de personas con discapacidad que dependen de estas entidades.

Los Hermanos de la Cruz Blanca reciben 18.179 euros para las obras de acondicionamientos de la Residencia Centro de Día 'Nuestra Señora de la Encarnación'; Amanecer (Asociación Segoviana de Enfermos Mentales, Familiares y Amigos) obtendrán 1.941 euros para el equipamiento de la vivienda 'apoyada' que posee en la calle Parque de Segovia. La Asociación de Padres y Familiares de Personas con Autismo Segovia recibe 940 euros con destino a ala adquisición de equipamiento. Por último, la Fundación Anade recibe 9.841 euros para obras de reforma del salón de actos.

> Las ayudas alcanzan el **70% de la inversión prevista**

Según explicó el Gobierno regional, las subvenciones alcanzan en todos los casos el 70% del presupuesto de la actuación prevista y corresponden a la línea de ayudas que convoca anualmente la Gerencia de Servicios Sociales dirigida a entidades locales y entidades privadas sin ánimo de lucro para inversiones en centros de mayores y de personas con discapacidad.

Los segovianos recuerdan la historia con El Adelantado. La exposición 'Del 100 al 105. Historia del primer lustro del siglo XXI', sita en el Teatro Juan Bravo, recibió cientos de visitas durante sus primeros días de apertura al público. La muestra, organizada con motivo del 105 aniversario del diario decano de la prensa segoviana, compuesta por 71 fotografías y diez portadas del diario, podrá contemplarse hasta el próximo 10 de diciembre. / FOTO: JUAN MARTÍN

sorteos**sms** adelantado

música

Gana 1 entrada para asistir en directo al concierto de
La Excepción
Viernes 17 de noviembre
12 de la noche /Sala Cabaret

adelantado excepcion al 5410
Fecha sorteo: jueves 16 de noviembre, a partir de las 12 horas.
Número total entradas en sorteo: 10

teatro

Gana 2 entradas para asistir, dentro de la 9ª Muestra Provincial de Teatro, a la representación de
Aquí no paga nadie
Viernes 17 de noviembre
20:30 horas /Teatro Juan Bravo

adelantado nadie al 5410
Fecha sorteo: jueves 16 de noviembre, a partir de las 12 horas.
Número total entradas en sorteo: 10

Gana 2 entradas para asistir, dentro de la 9ª Muestra Provincial de Teatro, a la representación de
Mi mujer y el fontanero
Sábado 18 de noviembre
20:30 horas /Teatro Juan Bravo

adelantado mujer al 5410
Fecha sorteo: jueves 16 de noviembre, a partir de las 12 horas.
Número total entradas en sorteo: 10

Gana 2 entradas para asistir, dentro de la 9ª Muestra Provincial de Teatro, a la representación de
Gente guapa, gente importante
Domingo 19 de noviembre
19:00 horas /Teatro Juan Bravo

adelantado gente al 5410
Fecha sorteo: jueves 16 de noviembre, a partir de las 12 horas.
Número total entradas en sorteo: 10

fútbol

Gana 1 entrada para el partido de Liga
Gim. Segoviana - Salamanca B
Domingo 19 de noviembre
Estadio Municipal de La Albuera

adelantado sego al 5410
Fecha sorteo: jueves 16 de noviembre, a partir de las 12 horas.
Número total entradas en sorteo: 10

cine

Gana 2 entradas para asistir a la proyección que desees en las Salas de
Cinebox, Luz de Castilla

cinebox al 5410
Fecha sorteo: martes 21 de noviembre, a partir de las 12 horas.
Número total entradas en sorteo: 10

fútbol-sala

Gana 1 entrada para el partido
Caja Segovia F.S.
Playas de Castellón
Sábado 25 de noviembre
Pabellón Pedro Delgado

adelantado caja al 5410
Fecha sorteo: viernes 24 de noviembre, a partir de las 12 horas.
Número total entradas en sorteo: 10

A los agraciados se les comunicará por teléfono o a través de un mensaje SMS.
Coste del mensaje 0,90 € (+ IVA). Desarrollado por Digital Century.

▶ MEDIO AMBIENTE

Un momento de la junta general del Consorcio de Medio Ambiente en la Diputación. /F. PEÑALOSA

La ampliación de la planta de Los Huertos supondrá una inversión de 9,5 millones

El Consorcio Provincial aprobó ayer por unanimidad el convenio suscrito con la Junta para la ejecución de las obras

• Entre las actuaciones que se llevarán a cabo en la planta de tratamiento de residuos, destaca la instalación de una nueva nave de recepción de residuos con dos fosos.

J.H. / SEGOVIA

La junta general del Consorcio Provincial de Medio Ambiente aprobó ayer por unanimidad el convenio suscrito con la Junta de Castilla y León para la ampliación y mejora del centro de tratamiento de residuos sólidos de Los Huertos. El objetivo de este convenio es modernizar y ampliar la planta, y subsanar así los problemas actuales.

El centro de tratamiento de residuos de Los Huertos se puso en marcha en el año 2001. Con el paso del tiempo, se ha visto la necesidad de acometer en el mismo inversiones que mejoren su rendimiento y se adecúen a la entrada real de residuo urbano. Éste depende de la población estacional de la provincia de Segovia, tanto de segunda residencia, como turistas.

Las actuaciones que se llevarán a cabo consistirán en la ejecución de las siguientes instalaciones: nueva nave de recepción de residuos con dos fosos; nueva nave para incorporar una nueva línea de residuos todo-uno; adaptación de la antigua línea de residuos todo-uno a nueva línea de envases; nueva nave para almacén de productos recuperados; cuatro nuevos túneles de compostaje y su correspondiente biofiltro; nueva nave de maduración; y nueva nave de cubrición de la zona de afino.

PRESUPUESTO El coste total de las obras rondará los 9.500.000 euros, de los cuales 8.500.000 serán costeados por la Consejería de Medio Ambiente de la Junta de Castilla y León en dos anualidades, en el año 2007, 4.000.000 de euros, y en 2008, 5.408.093,30 . El convenio, aparte de recoger las cláusulas económicas, y otras de carácter administrativo, también especifica las obligaciones de cada una de las instituciones. Así, la Consejería de Medio Ambiente se encargará de la aprobación técnica del proyecto de obra, la contratación de su ejecución conforme al proyecto aprobado, así como la dirección facultativa correspondiente. Una vez finalizadas las obras y con anterioridad a la recepción, se realizarán las oportunas pruebas de comprobación de los rendimientos de la maquinaria e instalaciones. Estas pruebas se realizarán en presencia del Consorcio, de la empresa que actualmente está gestionando la planta y de la empresa adjudicataria del contrato de obras objeto del presente convenio.

Por su parte, el Consorcio prestar su conformidad al proyecto aprobado por la Consejería, realizará el trámite medioambiental que legalmente proceda, y se hará cargo del mantenimiento, explotación y conservación de la obra, a partir del momento de su entrega por la Junta.

CONGELADOS SEGOVIA, S.L.
(FRIGO)
NECESITA PARA **SEGOVIA**
• **REPARTIDORES** (carnet B).
• **PERSONAL PARA ALMACÉN** (jornada completa)
• **PERSONAL PARA ALMACÉN** (solo tardes)
Telf. 921 42 49 69

COMPRAMOS TERRENOS
PARA DESARROLLOS URBANISTICOS
En Segovia o alrededores.
Máximo a 20 km y con una superficie mínima de 25.000 m²
Todas las ofertas serán estudiadas - Máxima confidencialidad
Tel. 900 102 022 - 670 963 777

▶ AGRICULTURA

El Consorcio Agropecuario trabaja en la ampliación del laboratorio agrario provincial

Sus responsables califican los resultados actuales de la entidad como "los mejores" desde su puesta en marcha

• Menos del uno por ciento de las muestras realizadas han dado contenidos en pesticidas por encima de los límites máximos permitidos.

J.H. / SEGOVIA

El Consorcio Agropecuario Provincial está trabajando en el proceso de ampliación del laboratorio agrario que permitirá dar respuesta a nuevas demandas y aumentar su seguridad. Desde el Consorcio señalan que tras la creación del laboratorio en el año 2002, ha ido experimentando un incremento en la demanda de sus servicios por parte del sector agrario. El número de muestras de suelo analizadas y las recomendaciones de abonado propuestas ha superado un cien por cien las de años anteriores, y en cuanto a análisis de muestras de agua de riego superan a las de la campaña anterior en un 80 por ciento.

También destacan los análisis de residuos de productos fitosanitarios realizados para cumplir con las exigencias establecidas en producción integrada, un sistema de producción que garantiza la seguridad alimentaria para el consumidor.

Los productos más analizados son las zanahorias, seguidas de patatas, remolacha, cebollas, maíz dulce, y por primera vez, uvas para vinificación.

Además de la ampliación del laboratorio, éste se encuentra en la fase final para obtener la acreditación por parte de la Entidad Nacional de Acreditación (ENAC) para los análisis de plaguicidas.

A juicio de los miembros del Patronato Agropecuario Provincial, estos resultados avalan la profesionalidad de los técnicos del Consorcio, convirtiéndolo en un referente para el desarrollo de la provincia. El cumplimiento de los ciclos de tratamiento, de las cantidades de plaguicidas utilizadas y del respeto de los tiempos de seguridad antes de poner los productos en el mercado, se traduce en una disminución importante en los resultados positivos de los análisis, donde menos de un uno por ciento han dado contenidos en pesticidas no permitidos.

La zanahoria ha sido uno de los prodcutos más analizados. /F. PEÑALOSA

GESTIÓN 10

TRES ÚNICOS APARTAMENTOS
de uno y dos dormitorios, con garaje.
EN EL CENTRO DE VALVERDE.
Entrega inmediata
Desde 93.000 €

MÁS INFORMACIÓN EN
C/ La Plata, 56
Teléfono 921 44 50 77

GESTIÓN 10

TENEMOS EL MEJOR PISO DE SEGOVIA, en José Zorrilla
un PISO único de 180 mts,
4 dormitorios, tres baños.
Garaje. Muchas mejoras.
Terrazas y al mejor precio. Ref. 8746

MÁS INFORMACIÓN EN
C/ La Plata, 56
Teléfono 921 44 50 77

▶ CULTURA

Tres, dos, uno... ¡Acción!

La Muestra de Cine Europeo Ciudad de Segovia (MUCES) ultima sus preparativos • Mañana miércoles será inaugurada oficialmente

MARÍA COCO / SEGOVIA

Quedan algo más de veinticuatro horas para que Segovia se convierta en la capital del cine Europeo. Mañana miércoles, a las seis de la tarde, en el Casa de La Alhóndiga, quedará inaugurada oficialmente la primera edición de la Muestra de Cine Europeo Ciudad de Segovia (Muces) que, entre el 15 y el 21 de noviembre, proyectará en la capital un total de 41 películas procedentes de 24 países del Viejo Continente.

El certamen cuenta con un presupuesto de unos 200.000 euros e incluye otras variedades culturales como la apertura de exposiciones, la realización de talleres para los más jóvenes o distintas actuaciones musicales. Así, en la jornada inaugural, también se abrirán al público dos muestras cuyo protagonista es el director polaco Krzysztof Kieslowski (1941-1996). La primera de ellas, fotográfica, recoge algunas de las instantáneas realizadas por el cineasta en la ciudad de Lódz mientras que la segunda, también ubicada en la Casa de la Alhóndiga, estará compuesta por carteles internacionales de sus propias películas.

A la misma hora el Quinteto Orquesta Sinfónica de Segovia interpretará diversas obras de E. Morricones, Nino Rota, John Barry, Michael Nyman y N. Piovani. Además, la universidad SEK acogerá las primeras proyecciones, también a las seis de la tarde. Se trata de unas películas inéditas del cineasta polaco, dos de ellos cortometrajes y un largometraje, de 1996, titulado 'Personal'.

Por último, a partir de las ocho y media de la tarde, la iglesia de San Juan de los Caballeros, acogerá la proyección 'Grbavica', de Jasmila Zbanic.

> **Muces** incluye proyecciones **cinematográficas**, música, **talleres** y un sinfín de actividades

Como se recordará, las películas podrán visionarse en dos de las salas de Cinebox [en el Centro Comercial Luz de Castilla], en la iglesia de San Juan de los Caballeros, la Sala Caja Segovia, la Universidad SEK y el Auditorio del Parador Nacional.

Además, esta primera edición rendirá un homenaje al cineasta fallecido José María González Sinde, una personalidad que se convirtió en un referente durante la transición. Este emotivo recuerdo tendrá lugar el viernes, a partir de las ocho de la tarde, en el Parador de Segovia, en un acto presentado por Fiorella Faltoyano y Emilio Gutiérrez. Después, la televisiva Eva Hache será la encargada de presentar 'La fiesta del cine'.

La Muces persigue convertirse en un certamen cinematográfico anual centrado en difundir cine europeo de calidad.

La iglesia de San Juan de los Caballeros era acondicionada ayer./M.C.H.

ESTANCIAS DE CINE EN SEGOVIA

- **Fin de semana por 25 euros en hotel de tres estrellas.** Por persona y noche. Incluye alojamiento, películas, concierto, espectáculo de especialistas, exposiciones, conferencias y mesas redondas sobre cine. Si el hotel es de dos estrellas, el precio puede disminuir hasta los diez euros.
- **Menús gastronómicos.** Además de las actividades de la muestra, este lote incluye, por 25 euros, un menú gastronómico típico o de nueva cocina.
- **Entre películas, tentempié segoviano.** Cinco euros.
- **Escapadas de cine.** Incluye el traslado en autobús, la participación en las actividades del festival y un tentempié.
- **Descuentos especiales para grupos.**
- **Más información en Oficina Municipal de Turismo.** 921466720

CAJA DE AHORROS Y MONTE DE PIEDAD DE SEGOVIA

CONVOCATORIA ASAMBLEA GENERAL ORDINARIA

Por acuerdo del Consejo de Administración de la Entidad, en su sesión celebrada el día 26 de octubre de 2006, se convoca Asamblea General Ordinaria, que tendrá lugar en el Salón de Actos de esta Caja, Sala "Caja Segovia", sito en calle del Carmen, 2, el próximo día 30 de noviembre de 2006, a las 11,00 horas en primera convocatoria y, en su caso, en segunda convocatoria, el mismo día y lugar, a las 11,30 horas, con el siguiente Orden del Día:

1º.- Intervención del Sr. Presidente.
2º.- Aprobación, si procede, del Plan Estratégico para los ejercicios 2007-2011.
3º.- Aprobación, si procede, de las líneas básicas del Plan de Actuación de la Caja y objetivos para el año 2007.
4º.- Informe y aprobación, si procede, de los presupuestos y objetivos de la Obra Social para el año 2007.
5º.- Acuerdo sobre la aprobación del acta de la sesión.
6º.- Delegación de facultades para la ejecución y desarrollo de los acuerdos que se adopten.
7º.- Ruegos y preguntas.

De conformidad con lo dispuesto en el Artículo 15, números 2 y 3 de los Estatutos de la Entidad, con quince días de antelación a la celebración de la Asamblea General, la documentación que se someterá a su aprobación quedará depositada, a disposición de los Sres. Consejeros Generales, en la Secretaría General de la Caja, Av. Fernández Ladreda, 8 (Segovia).

Segovia, 31 de octubre 2006

El Presidente
D. Atilano Soto Rábanos

VIII Jornadas Gastronómicas de Bacalao y Carne de Buey

LA PARRILLA DE TEJADILLA

Del 14 al 19 de noviembre

Almuerzo y cena (domingo cena incluído)

Menú:

Aperitivo
Manzanilla o Cerveza
Migas de Tejadilla

Bacalao
Martes — *Bacalao Grillé con Salteado de Pulpo y Pil Pil de Limón*
Miércoles — *Tronco de Bacalao Asado con cebolla y Aceitunas Negras sobre Patatas Confitadas y Vinagreta de Tomate*
Jueves — *Suprema de Bacalao con Guiso de Manitas*
Viernes — *Bacalao Gratinado al Queso Roquefort*
Sábado — *Lascas de Bacalao al Pil Pil con Escalibada*
Domingo — *Lomos de Bacalao al Pil Pil con Cebolla y Compota de Tomate*

Acompañados por el vino blanco
MAR DE FRADES 2005
D. O. Rías Baixas

Chuleta de Buey a la Parrilla con Pimientos

Acompañado por el vino tinto
DOMINIO DE EMALDIBARRA 2004
D.O. Ribera del Duero
(6 meses en barrica)

Canutillo de Tarta de Manzana con su Helado
Este postre lo acompañaremos con nuestros mejores vinos dulces

CAFÉ CASTEL
Aroma intenso y natural

Cremas Espirituosos y destilados variados

VEGAFINA.
Vitola Corona
(República Dominicana)

Precio: 45,00 *euros* *(I.V.A. no incluido)*

Ctra. de Arévalo km 4,200 40196 SEGOVIA
Reservas: Telfs. 921 44 21 49 / 921 43 43 23

Colaboran:

PISO EN VENTA

Triangulo Inmobiliaria

P2293. SAN ANDRÉS
Precioso inmueble de 4 dormitorios y dos baños en el casco antiguo, exterior, cuenta con una memoria de calidades muy buenas y Plaza de garaje.

San Francisco, 19 Tlfno.- 921 41 20 90

Triangulo
921 41 20 90
PISO EN VENTA

CARRETERA DE VILLACASTIN

Piso en construcción de un dormitorio, un baño, con ascensor garaje.
Próxima entrega.
Ref.- P2291

www.trianguloinmobiliaria.com

NO TE QUEDES SIN PUNTOS

El Adelantado de Segovia te trae este **MANOS LIBRES AIRIS BLUETOOTH** para que hables por el móvil mientras conduces y el **ADAPTADOR DE CORRIENTE AIRIS** para no quedarte nunca sin energía en ninguno de tus dispositivos electrónicos.

cartilla DOMINGO 12 NOVIEMBRE **55 €** + 5 cupones

~~74 €~~

Recorte los 5 cupones que encontrará en EL ADELANTADO desde el domingo 12 al 16 de noviembre. Sólo se admitirán cupones originales que no estén marcados, dañados o retintados. Los días 17, 18 y 19 de noviembre se publicarán 3 cupones comodín válidos para cualquier día.

Cuando hayas completado la cartilla con los cupones recibirás un SMS indicandote que puedes recoger tu MANOS LIBRES AIRIS BLUETOOTH + ADAPTADOR DE CORRIENTE AIRIS en la tienda:
SIC SISTEMAS INFORMÁTICOS Y TELECOMUNICACIONES SL en **AVDA DE LA CONSTITUCIÓN, 38 (SEGOVIA) // Tlf. 921 412 118**

PEGUE AQUÍ SUS CUPONES

12/11/06 PEGUE AQUÍ SU CUPÓN EL ADELANTADO

13/11/06 PEGUE AQUÍ SU CUPÓN EL ADELANTADO

14/11/06 PEGUE AQUÍ SU CUPÓN EL ADELANTADO

15/11/06 PEGUE AQUÍ SU CUPÓN EL ADELANTADO

16/11/06 PEGUE AQUÍ SU CUPÓN EL ADELANTADO

CÓDIGO PROMOCIÓN	048	CÓDIGO PRODUCTO	0259
CÓDIGO TIENDA	04461	CÓDIGO RESERVA	☐☐☐☐☐☐☐

CÓMO HACER TU RESERVA

Elija entre estas dos opciones:

Por TELÉFONO llame al número 905 44 55 22* y siga las instrucciones que se indican:

El sistema automático de reservas le pedirá que introduzca mediante el teclado del teléfono

Número de Móvil (cuando llama desde fijo/oculto)	048 (Código de Promoción)	0259 (Código de Producto)	04461 (Código de Tienda)

Cuando termine, el sistema le confirmará si la reserva se ha realizado correctamente, y le facilitará un código de reserva de 7 dígitos que deberá apuntar en el espacio reservado en la cartilla.

Por SMS: envíe un mensaje al número 5522* y siga las instrucciones que se indican:

Envíe desde su móvil un sms al 5522 con el siguiente texto:

AIRIS (espacio) 048 (espacio) 0259 (espacio) 04461

(Código de Promoción) (Código de Producto) (Código de Tienda)

Tras facilitar estos datos recibirá un SMS que le confirmará si la reserva se ha realizado correctamente y le facilitará un código de reserva de 7 dígitos que deberá apuntar en el espacio reservado para ello.

En caso de perder tu CÓDIGO DE RESERVA manda un SMS al 5522 con

RECORDAR (espacio) 048 (Código de Promoción) y recibirás en tu móvil un mensaje con tu número de reserva

Atención a cliente 902 011 149 de lunes a viernes de 9 a 14 horas.

Colabora: consultores Marketinnova

EL ADELANTADO DE SEGOVIA
El diario de los segovianos

* coste máximo de la llamada: 1,80€ + IVA desde red fija y 1,10 € desde red móvil. Duración máxima de la llamada: 3 minutos. * coste del mensaje: 0,90 € + IVA. Al utilizar nuestro sistema automático de reservas, autoriza inequívocamente a AIRIS a incorporar sus datos personales a un fichero automatizado propiedad de AIRIS con fines comerciales. Si el solicitante fuera menor de edad, este consentimiento se entenderá otorgado por el padre, madre o tutoría legal. Si desea acceder, modificar o eliminar sus datos, puede hacerlo por escrito enviando un mail al email responsable del fichero comercial@infinitysystem.es, indicando la referencia "Datos Personales" (Ley Orgánica 15/1999 de 13 de diciembre).

▶ HONTANARES DE ERESMA

El municipio y Los Llanos plantearán a Educación la construcción de un colegio

En la actualidad asisten al centro de Valverde más de 30 escolares de la localidad • La escuela pública fue cerrada en los años ochenta

• La directora del Centro Rural Agrupado Los Llanos, Teresa Izquierdo, explica que la apertura de un nuevo colegio es una necesidad provocada por el crecimiento del municipio.

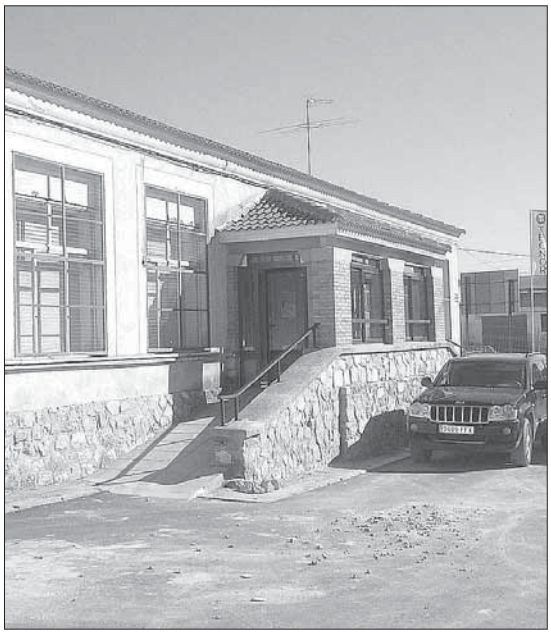

El antiguo colegio, cerrado a comienzos de los años ochenta./ ÁLVARO PINELA

ÁLVARO PINELA / HONTANARES DE ERESMA

La Dirección del Centro Rural Agrupado Los Llanos y el Ayuntamiento de Hontanares de Eresma se reunirán próximamente con la Dirección Provincial de Educación para proponer la construcción de unas nuevas escuelas públicas en el municipio.

Para la directora de Los Llanos, Teresa Izquierdo, «ahora mismo es posible y necesaria la construcción de las aulas en la localidad, ya que en estos momentos están escolarizados en las aulas de Valverde del Majano(sede del CRA), 21 alumnos de Educación Infantil y 13 de Educación Primaria procedentes de Hontanares», explicó, unos datos por los que evaluó que «teniendo en cuenta el crecimiento espectacular de Hontanares, es imprescindible ponerse en marcha para que tenga sus propias aulas escolares», subrayó.

El alcalde de Hontanares de Eresma, Pedro Luis Cuesta(PSOE), explicó que «en la reunión, ofreceremos un terreno municipal para para la posible habilitación del nuevo colegio», un espacio cuya situación no quiso desvelar hasta que no se celebre la entrevista con Educación,si bien descartó el inmueble del antiguo colegio.

El antiguo colegio público de Hontanares, situado junto a la Iglesia, fue cerrado a la actividad docente a comienzos de los años ochenta y posteriormente fue desafectado por Educación pasando a propiedad municipal. Actualmente las antiguas dependencias escolares acogen el Consultorio Médico de la población y también sus salas albergan diferentes actos y actividades vecinales.

La posibilidad de contar con un nuevo colegio se viene vislumbrado durante estos últimos años, en los que el municipio como consecuencia del gran número de construcción de viviendas, ha aumentado la población, sobre todo joven, una incidencia que ha hecho posible un importante incremento de población infantil.

Tal es así, que en los últimos años una iniciativa privada que contaba con el apoyo del Ayuntamiento, barajó la posibilidad de poner en funcionamiento una guardería infantil, mediante un convenio entre ambos, que finalmente y tras un sondeo de suscripción realizado entre los vecinos quedó desestimado.

PANORAMA

ZARZUELA DEL MONTE

El pintor Pablo Sansegundo dona al museo un retrato del fundador Ángel Pérez

A.P. / ZARZUELA DEL MONTE

El pintor abulense Pablo Sansegundo Castañeda(Ávila 1924), ha donado a la Pinacoteca la que según han calificado desde el museo, «la obra más valiosa de los fondos, dado el buen curriculum del artista», explicaron. Se trata de un retrato del pintor local Ángel Pérez Dimas, uno de los fundadores del museo-pinacoteca de Zarzuela.

Sansegundo es ganador a los cinco años de un concurso de dibujo en el Seminario de Blanco y Negro de Madrid, estudió en la Escuela Superior de Bellas Artes de San Fernando; también es de reseñar que ha compartido enseñanzas con importantes pintores como Chicharro, Solana, Vázquez, Díaz, Sotomayor y Pancho Cossio.

Haciendo un repaso por la vida artista del artista, logra en el concurso Premio Nacional de Retratos el segundo lugar, después de Salvador Dalí. En España pinta su primera interpretación de Simón Bolivar; en el año 1954 el gobierno español le concede la Orden del Mérito Civil. En 1958 crea en Venezuela el Instituto Venezolano de Cooperación Iberoamericano. En 1978, por encargo oficial, pinta los retratos de los Reyes de España. Además fue uno de los cinco miembros de la delegación española que participó en el Congreso Internacional de la Sociedad de Derechos de Autores. En 1964, le nombran en España, secretario general de la Asociación Nacional de Pintores y Escultores.

Entre los premios obtenidos, está el obtenido de los Duques de Alba, Medalla de la Ciudad y Provincia de Ávila, Medalla de Oro de la Academia Internacional de Tutéce, de París. Caballero del Capítulo Hispano Americano del Corpus Christi, etc.

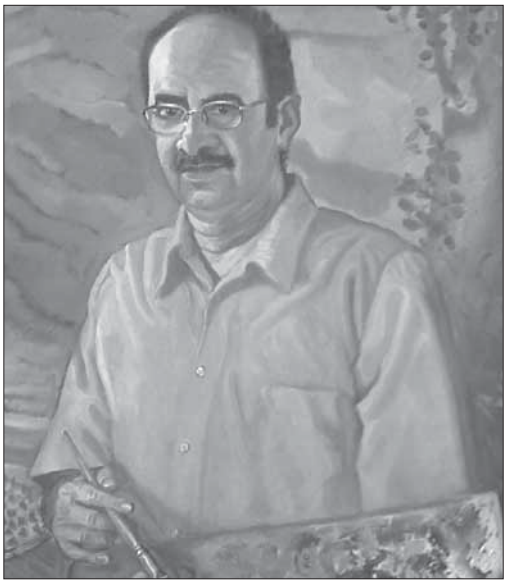

El retrato de Ángel Pérez es la obra realizada por Sansegundo./ A. PINELA

▶ VEGAS DE MATUTE

La localidad vive un gran desarrollo urbanístico

A.P. / VEGAS DE MATUTE

La localidad está sumida en un gran despegue urbanístico. «El pueblo en estos tres últimos años sobre todo, está teniendo un despegue vertiginoso», reconocen desde el Ayuntamiento. Sin duda el enclave natural y estratégico de Vegas de Matute, situado junto a la sierra de Guadarrama y bien comunicado tanto a Segovia como a Madrid, lo ha convertido en un lugar de referencia para la construcción de viviendas de iniciativa privada.

Actualmente «están en marcha tres urbanizaciones, los Ángeles de San Rafael, Montevegas y Aracil, donde se están construyendo viviendas tipo chalés, adosados y unifamiliares.

Las últimas licencias de obras aprobadas son, según recoge el rotativo comarcal Nuestra Sierra, en los Ángeles de San Rafael, un balneario(spa) y un campo de golf de 18 hoyos; Aracil, desarrolla ocho viviendas unifamiliares adosadas y una aislada en el paraje El Pico, en la carretera de Otero de Herreros; por su parte el plan parcial Montevegas iniciado en el año 1982, tiene construidas actualmente más de cien viviendas y cuando termine la sexta y última fase habrá con 900 viviendas.

Desde el Consistorio se confía en que paralelamente a la creación de viviendas se disponga de nuevos servicios, si bien reconocen que «la mayoría de las nuevas viviendas son segunda residencia si bien algunas familias si que se empadronan». La población alcanza actualmente 280 habitantes.

La localidad está situada en un lugar extratégico, entre Segovia y Madrid./A.PINELA

▶ CUÉLLAR

Proyecto Hombre afirma que las drogas son un problema en la villa

El 80 por ciento de los adultos que tienen contacto directo con jóvenes adolescentes señalan este aspecto que justifica la puesta en marcha de medidas de prevención

• Los resultados de la encuesta del programa de prevención comunitaria señalan que el 80 % de los mediadores reconocen que existen problemas con el consumo de drogas en el municipio.

Ana Macías, de Proyecto Hombre, fue la encargada de exponer los resultados de los cuestionarios./GABRIEL GÓMEZ

NURIA PASCUAL MAYO / CUÉLLAR

El programa de prevención comunitaria del consumo de drogas puesto en marcha en el municipio por la concejalía de Asuntos sociales en colaboración con la ONG Proyecto Hombre inició su camino en primavera con unas encuestas realizadas a jóvenes de 12 a 25 años de edad y mediadores (personas adultas que tienen un contacto directo con jóvenes adolescentes) para conocer la situación real del municipio en este tema. El Palacio de Pedro I de la villa acogió la presentación de los resultados de estos cuestionarios por parte de Ana Macías, técnica de Proyecto Hombre.

MEDIADORES Según las conclusiones de esta encuesta el 80 por ciento de los mediadores reconocen que existen problemas en relación al consumo de drogas en el municipio, lo que justificaría la necesidad de realizar actividades en relación a la prevención de drogodependencias. Estas acciones de prevención deberían ir dirigidas principalmente a las drogas más consumidas que según estos mediadores son el alcohol, el cannabis y los psicoestimulantes, y deberían encaminarse hacia la prevención de la oferta y la demanda. Asimismo consideran que se debe empezar a trabajar en prevención en niños de menos de 10 años.

Los mediadores consideran también que el 50 por ciento de los jóvenes participan en las tradiciones del pueblo lo que indica que convendría desarrollar actuaciones que aumenten la difusión de la información y participación de los jóvenes.

La mitad de los mediadores encuestados tiene una opinión negativa sobre la actual generación de jóvenes.

Aunque el 70 por ciento de los mediadores considera que existen normas sobre el consumo de drogas en el municipio, las conclusiones señalan que los datos de elevada accesibilidad y consumo de drogas ponen en entre dicho su eficacia.

JÓVENES En las encuestas realizadas a jóvenes se analizaron factores de riesgo-protección en relación a las drogas como la dinámica familiar, normas educativas, horario y frecuencia de las salidas, consumo de drogas y accesibilidad, y empleo y satisfacción con el ocio y tiempo libre.

Al 57 por ciento de los jóvenes les gusta a veces pasar el tiempo junto a miembros de su familia y el 50 por ciento toma parte en las decisiones que se toman en su familia.

El 75 por ciento de los encuestados tienen claro lo que sus padres piensan de ellos y la mayoría se sienten valorados y apoyados por sus padres.

La mayoría coinciden en que en su casa existen normas claras y concretas en relación al consumo de drogas.

En cuanto a los horarios y frecuencia de las salidas la media de horas fuera de casa se sitúa en torno a cuatro horas independiente mente de la edad, aunque si varía la hora de salida y llegada.

Los jóvenes cuellaranos están insatisfechos con su tiempo libre que emplean en salir con los amigos y padres, ir a bares y discotecas, hacer deporte y ver la televisión o jugar al ordenador.

De los encuestados solo el 52 por ciento respondió las actividades que les gustaría tener el municipio. Entre ellas destaca la necesidad de un centro comercial con cine y mayor número de actividades deportivas.

La próxima acción es la formación de mediadores, contando con distintos agentes sociales que quieran formarse en el tema de prevención y a través de la prevención comunitaria se pretende que sea el propio municipio el que planifique y realice las acciones.

RESULTADOS

Mediadores

El 80 por ciento de los mediadores reconocen que existen problemas en relación al consumo de drogas en el municipio.

▶ El 50 por ciento de los jóvenes participan en las tradiciones del pueblo.

▶ La mitad de los encuestados tienen una opinión negativa sobre la generación de jóvenes

▶ El 70 por ciento de los mediadores considera que existen normas sobre el consumo de drogas en el municipio, aunque los datos de elevada accesibilidad y consumo ponen en entredicho su eficacia

Jóvenes

Al 57 por ciento de los jóvenes les gusta a veces pasar el tiempo junto a miembros de su familia.

▶ El 50 por ciento de los encuestados toma parte en las decisiones familiares.

▶ El 75 por ciento de los jóvenes tiene claro lo que sus padres piensan sobre ellos y se sienten valorados y apoyados por sus padres.

▶ La mayoría de los jóvenes encuestados señalan que tienen en sus casas normas claras y concretas en relación al consumo de drogas.

DE INTERÉS

FARMACIAS DE GUARDIA

F. Montoro
(Avda Camilo José Cela, hasta el 19de noviembre)

EXPOSICIONES

Rincón de Arte San Basilio
Exposición de Pintura "Castillos y mujeres" de Alfonso Montero. Hasta diciembre.

Patio del Ayuntamiento
Exposición de fotografías «Ocio y Tiempo libre» de la Asociación Fotográfica El Buen Rollo. Hasta el 26 de noviembre.

Sala Cronista Herrera
Exposición de documentos del Archivo de la Casa Ducal de Alburquerque. Hasta el 18 de noviembre. Laborables de 18.30 a 20.30 horas y sábados de 11 a 13 horas.

CONVOCATORIAS

CURSO DE INICIACIÓN A LA MICOLOGÍA. Honorse Tierra de Pinares
Dirigido a la población en general. Tener al menos 18 años de edad.12 horas
Del 13 al 15 de Noviembre.
Ayuntamiento de Villaverde de Iscar
10:00 a 14:00 con descanso de 30 min.
Del 20 al 22 de Noviembre.
Centro Cultural "Los Caños" en Carbonero el Mayor
10:00 a 14:00 con descanso de 30 min.
Del 27 al 29 de Noviembre.
Vivero de Empresas. Palacio Pedro I
10:00 a 14:00 con descanso de 30 min.

Concurso de dibujo infantil «Sonrisas en Navidad» de la Clínica Dental Esteban Salamanca. Presentación de dibujos hasta el 24 de noviembre.

MONUMENTOS Y MUSEOS

Oficina de Turismo en el Castillo... 921 14 22 03.

Castillo de Cuéllar. Visitas teatralizadas sábados y domingos mañana y tarde. Recomendable reserva previa.

Centro de Interpretación del Arte Mudéjar. Iglesia de San Martín: Sábados, domingos y festivos. Grupos concertar visitas. Nos ofrece un paseo por la sociedad medieval mediante la imagen y el sonido.

Centro de Interpretación de los Encierros. Iglesia de San Francisco: Este centro es una invitación para disfrutar todo el año del sabor de los encierros. Las modernas tecnologías van llevando de la mano, por el mundo del toro. Reservas en la Oficina de Turismo.

eufón
electricidad
Energía solar Asesoramiento técnico-económico
Ctra. de Valladolid, s/n · 40200 CUÉLLAR (Segovia) Telf. 921 14 02 78 · Fax: 921 14 23 14
www.eufon.com · E-mail: eufon@eufon.com

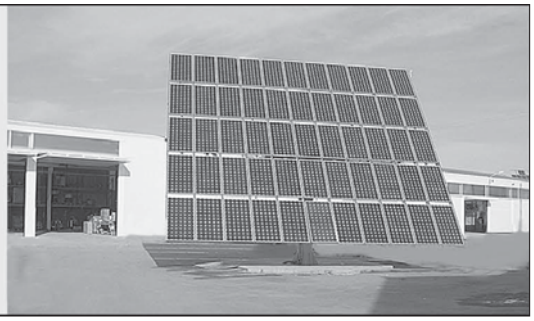

▶ DEBATE A LA TOTALIDAD DE LOS PRESUPUESTOS REGIONALES

El PP apoya unas cuentas «sociales e inversoras» que avalan el «pacto de la Junta con los ciudadanos»

Las Cortes rechazan con el respaldo de los 'populares' las enmiendas a la totalidad del Partido Socialista y el Grupo Mixto sobre los Presupuestos Generales de la Comunidad

• El PSOE califica el proyecto para el próximo año de «continuista», mientras que desde la UPL se asegura que no contribuyen a redistribuir «la riqueza de Castilla y León».

ICAL / VALLADOLID

El portavoz del PP en las Cortes, José Antonio de Santiago-Juárez, trasladó ayer el apoyo de su Grupo al proyecto de Ley de Presupuestos de la Comunidad elaborado por la Junta al entender que se trata de unas cuentas «sociales, modernizadoras, inversoras y cumplidoras». Asimismo, remarcó el crecimiento de las grades cifras de la región en 2007, un 6,8 por ciento «por encima de la subida en los del Estado del 6,7 por ciento», dijo, y en un escenario de «bajada de los impuestos», «sin recurrir a la deuda que tanto le gusta a Villalba», y a pesar del «recorte de fondos de la UE».

Así, el Partido Popular rechazó las enmiendas a la totalidad presentadas por el PSOE y el Grupo Mixto a las cuentas regionales para el próximo año, con 46 votos en contra de retirar este proyecto frente a las 33 a favor. De esta forma, tanto el Proyecto de Ley de los Presupuestos como el de Medidas Financieras continuarán con su tramitación parlamentaria.

En su defensa de estas cuentas, De Santiago Juárez aludió al aumento de los beneficios fiscales en un 76 por ciento y precisó que 169.227 personas se beneficiarán de esas rebajas el año que viene, 30.000 de ellas tras la eliminación del Impuesto de Sucesiones, «un compromiso electoral del PP».

Asimismo, recordó que las cuentas se desarrollarán en un marco temporal especial, ya que serán las primeras del nuevo apoyo comunitario, con un descenso de fondos «por las malas negociaciones del Gobierno». También subrayó que el próximo año serán las elecciones autonómicas y, a pesar de ello, el Presupuesto de la Junta «no es electoralista.

El procurador *popular* también explicó que se trata de unas cuentas «cumplidoras», porque constituyen una «magnífica herramienta» para respaldar el «contrato» de su partido con los ciudadanos al ganar las elecciones en 2003. Al respecto, precisó que se han generado 96.300 empleos desde 2003, y el año que viene se generarán 26.000 más. De la misma forma, también insistió en que se trata de una cuentas «sociales» con 6.386 millones para estas políticas, y modernizadoras, ya que el 2,58 por ciento van a la tecnología.

Asimismo, rechazó las críticas socialistas al modelo de financiación del hospital de Burgos y arremetió contra el secretario regional del PSOE, Ángel Villalba, por decir que con sus enmiendas a las cuentas del Gobierno éstas se ampliarán en 40 millones, «cuando no van a llegar a 20».

«CONTINUISTAS». Todas estas razones chocaron con la intervención de Villalba, quien pidió la devolución de este Proyecto de Ley por ser «continuista, no solucionar los problemas de Castilla y León y ser el menos autocríticos de la historia». Asimismo, se refirió a algunos aspectos negativos de la situación económica de la región, como por ejemplo el IPI, del que dijo que «hasta hace varios años los resultados eran buenos, y ahora los datos son negativos, mientras en España crecen». Asimismo, apuntó que la renta de las familias «se debilita», al igual que sectores como la automoción.

Por otro lado, criticó el «escaso» apoyo financiero al medio rural en los presupuestos y señaló que en esta legislatura «se ha perdido un tiempo valioso para evitar la despoblación». También recordó los problemas de vivienda en la región, «en la que los jóvenes deben destinar ocho años de su sueldo para acceder a un vivienda y casi todos son mil euristas» y recordó los posibles problemas con diversas urbanizaciones en la Comunidad en las últimas semanas, que tildó de «especulación» y de la que acusó al Gobierno regional.

Por último, el líder socialista en Castilla y León recordó la supresión del impuesto de sucesiones y recordó que en su presupuesto alternativo, que incrementa las cuentas en 626 millones, «no se suprime por completo este impuesto».

También el portavoz de la UPL, Joaquín Otero, arremetió contra estos presupuestos y sostuvo que no son «inversores, ni sociales, ni redistributivos de la riqueza ni solidarias». De esta modo, Otero situó las inversiones en León en 260 millones, frente a los 365 que recibiría si Castilla y León fueses una comunidad uniprovincial.

Pilar del Olmo y Fernández Santiago, en un momento del pleno. / R. CACHO (ICAL)

Ponerse «la boina»

El portavoz de la UPL, Joaquín Otero, quien quiso «ponerse la boina» del análisis provincial de los presupuestos, situó las inversiones previstas para la provincia leonesa en los 179 millones, por debajo de lo que recibirá Burgos, con más de 180 millones. Así, insistió en que León «no es la gran beneficiada » y remarcó que en sus cuentas la Junta ha sumado 43 millones de Plan del Carbón y 38 de las liquidaciones de la Autovía León-Burgos, con lo que asegura que la provincia recibirá 260 millones.

Ante estas afirmaciones el procurador del PP José Luis Encabo defendió que en esa provincia «se está produciendo una transformación importante» gracias a la apuesta de la Junta. Así, criticó el «victimismo» de Otero, y precisó que las inversiones previstas para la provincia leonesa ascienden a 318 millones, el 20 por ciento del total, y superarán los 500 millones «cuando se distribuyan los fondos no provincializados».

Del Olmo sostiene que las grandes cifras de 2007 «mejorarán la vida de todos»

ICAL / VALLADOLID

La consejera de Hacienda de la Junta, Pilar del Olmo, defendió ayer ante el Pleno de las Cortes que las cuentas de la Comunidad para 2007 son «altamente inversoras» y «sociales», «un buen presupuesto, centrado en los ciudadanos, que va a mejorar la calidad de vida de todos, especialmente de los que residen en el medio rural, esencia de nuestra Comunidad», dijo.

Del Olmo recordó que las grandes cifras de la región para 2007 contemplan «una cantidad histórica» para operaciones de capital, 2.695 millones, con un aumento del 7,38 por ciento, partida a la que habría que sumar 190 millones de las empresas públicas, y otros 160 de inversión concesional, hasta alcanzar un volumen total de 3.044 millones. Al respecto, Del Olmo arremetió contra los que «desprecian el peso» de los gastos en inversiones de los presupuestos autonómicos, «una cantidad histórica», que es «superior en un 65 por ciento a la proyectada por el Estado para el mismo periodo».

Asimismo, recordó que la Estrategia Regional sobre Población contará con 1.745 millones, frente a los 1.550 de 2006 y recordó que para fomento del empleo se desviarán 315 millones; para infraestructuras de transporte, abastecimiento y mejora del medio natural 835; para I+D+i, 249,8 y para el desarrollo empresarial, 174 millones.

FONDOS DE LA UE. Además, recordó que el Presupuesto crecerá en 618 millones de euros, pese a que las partidas de la UE descenderán en 113 millones, un 35 por ciento respecto a 2006. Asimismo, expresó que los ingresos corrientes supondrán un 90 por ciento del total, mientras que estos gastos sólo absorberán el 70 por ciento de los fondos. En este contexto, fijó el crecimiento para 2007 en el 3,2 por ciento, similar al de España, con unas previsiones de generación de 25.848 puestos de trabajo.

Para finalizar resumió las prioridades de los Presupuestos de la Comunidad de 2007, que pretenden generar «más y mejores» servicios públicos, empleos para los castellanos y leoneses, competitividad de la economía y las empresas y cohesión territorial.

La Infanta Cristina recibe la Bandera de Combate

La Infanta Doña Cristina se comprometió ayer en Burgos a guardar en su corazón «un lugar privilegiado» para el Regimiento de Transmisiones 1 (RT-1) durante el acto de entrega de la Bandera de Combate, donada por el Ayuntamiento burgalés, al citado Regimiento. «Estoy convencida de que el Regimiento sabrá custodiarla con firme dignidad y honrarla, con la más profunda y leal dedicación, al servicio de España y de los españoles», indicó. Además, se refirió a la capital burgalesa como «histórica ciudad, que refleja esa vitalidad que le caracterizó desde su origen, sustentada por su presente crecimiento». Los vecinos dieron la bienvenida a la Infanta con gritos de «guapa, guapa» o «viva el Ejército». Uno de los actos más emotivos fue el momento de la incorporación del estandarte a la formación mientras se le rindieron los honores de ordenanza. La ceremonia también contó con la asistencia del presidente de la Junta, Juan Vicente Herrera; del presidente de las Cortes, José Manuel Fernández Santiago; del delegado del Gobierno, Miguel Alejo; el alcalde de Burgos, Juan Carlos Aparicio, entre otros. / R.O. (ICAL)

La Junta contará con 577 efectivos para la campaña de vialidad invernal

La Consejería de Fomento destina 10 millones para hacer frente a los temporales de los próximos meses • Entre todo el material se dispondrá de 107 quitanieves de empuje y dinámicas

• En esta campaña trabajarán 577 personas, de las cuales 126 lo harán en labores de vigilancia; 38 en información; 378 en prevención y limpieza de nieve y 35 en dirección.

ICAL / VALLADOLID

La consejería de Fomento destinará más de diez millones a la campaña de vialidad invernal 2006-2007 para atender toda la red de carreteras de titularidad autonómica de Castilla y León. La inversión podría variar en función de las condiciones meteorológicas y la mayor o menor duración de los temporales.

Los recursos humanos destinados a esta campaña suman 577 personas, de las cuales 126 trabajarán en labores de vigilancia; 38 en información; 378 en prevención y limpieza de nieve y 35 en dirección. A este personal se sumaría, en caso de un fuerte temporal, el contingente de trabajadores de la conservación, informaron fuentes de la Junta en un comunicado.

El capítulo de recursos técnicos incluye la maquinaria de nieves y la maquinaria de vigilancia y control, que incluye 18 furgonetas, 25 furgones y 47 vehículos todo terreno.

Además, en esta campaña habrá 52 naves, 31 silos para acopio de fundentes, nueve plantas de salmuera y otras 44 dependencias de acopios de fundentes.

Cabe destacar que la Junta, desde el 1 de noviembre hasta el 30 de abril, reciben diariamente las previsiones del Instituto Nacional de Meteorología con las previsiones a tres días de la cota de cero grados, de la cota de nieve y las temperaturas máximas y mínimas previstas, con objeto de prever la ejecución de posibles tratamientos preventivos.

PREVENCIÓN. Conocido el riesgo de inclemencia meteorológica, la Administración procede a la ejecución de un tratamiento preventivo, consistente en el extendido del fundente adecuado mediante camión con entendedor de sal o salmuera.

De acuerdo con la información recibida por los vigilantes y el Plan de Nieves previamente confeccionado, el jefe de la campaña en cada provincia, define los itinerarios, la maquinaria y actuación a realizar, tendente a prevenir la formación de hielo.

La información al exterior se da de tres formas. La primera, mediante teléfono (902-135902), a todo el usuario que lo solicite; en segundo lugar mediante internet, consultando la web de la Junta.

Efectivos de la Junta para la campaña invernal 2006-2007

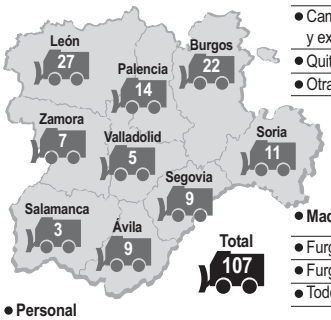

Quitanieves por provincias

Maquinaria de nieves

Camiones quitanieves con cuña y extendedor de fundentes	86
Quitanieves dinámicas	21
Otras	49

Maquinaria de vigilancia y control

Furgonetas	18
Furgones	25
Todo-Terreno	47

Personal

Vigilancia	126
Información	38
Prevención y limpieza nieve	378
Dirección de la campaña	35
Total	**577**

Instalaciones

Naves	52
Silos para acopio de fundentes	31
Plantas de salmuera	9
Otros acopios de fundentes	44

FUENTE: Junta de Castilla y León — ICAL

BREVES

INFRAESTRUCTURAS

Ruiz denuncia la pérdida de tiempo en el desdoblamiento de la N-122

■ La vicepresidenta primera y portavoz de la Junta, María Jesús Ruiz, denunció que la elección de un trazado para el desdoblamiento de la N-122 entre Tudela y Peñafiel, «va muy despacio» y «ya se ha perdido mucho tiempo» en adoptar una decisión. A pesar de ello, María Jesús Ruiz expresó que si el Gobierno estudia una nueva alternativa y ésta va a servir para adoptar una postura con prontitud sobre ese tramo de autovía, «bienvenida sea».

VALLADOLID

La remodelación del Hospital Universitario se iniciará en primavera

■ La remodelación integral del Hospital Clínico Universitario de Valladolid comenzará la próxima primavera, momento en el que las obras de remodelación y ampliación del centro asistencial estarán ya contratadas, según explicó el consejero de Sanidad, César Antón, quien mantuvo que «por primera vez en Castilla y León una ciudad estará concluyendo un nuevo hospital y reformando completamente otro, de manera simultánea».

SUCESO

Detenido al agredir a su inquilina e intentar clavar una jeringuilla a un policía

■ Un hombre identificado como J.C.M.G. fue detenido en la capital leonesa por agredir a una mujer, a la que le tenía arrendada una habitación, y por intentar clavar una jeringuilla a uno de los agentes policiales que auxiliaron a la víctima. El suceso se produjo cuando la patrulla llegó al inmueble y encontró en el rellano a un hombre que estaba encima de una mujer que se hallaba tirada en el suelo y a la que agredía. Cuando uno de los agentes intentó separarlos, el sujeto –que portaba una jeringuilla - arremetió contra el policía.

UNION FENOSA

mejoras EN LA RED ELÉCTRICA

Estamos mejorando la calidad del suministro eléctrico, y para la puesta en marcha de nuestras instalaciones y operaciones de mantenimiento nos vemos obligados a suspender el servicio en los lugares, fechas y horas que se indican.

MIERCOLES, 15 DE NOVIEMBRE DE 2006
Desde las 15.30 hasta las 16.30.
POBLACIÓN AFECTADA:
El Espinar
Calles: Urbanización Las Peñitas Bloques 1 y 2, C/ Clérigo Nº 27, Paseo de Las Peñitas Nº 45, C/ Mora Nº 8 y Gasolinera situada entre Paseo de las Peñitas y Ctra. de Avila.
Línea o Instalación: Centro de Transformación Urbanización las Peñitas de El Espinar
MUY AGRADECIDOS POR SU COLABORACION
Las líneas se considerarán en tensión, por si los trabajos terminasen antes de las horas indicadas.

ZARANDAJAS
ANTONIO PIEDRA

Al lado del mango

Hemos prestado tantas escobas a quienes no estaban cualificados para ser barrenderos, que va a ser difícil restablecer el servicio de limpieza sin excederse en los productos abrasantes. El sábado pasado el Día de Valladolid dio la última muestra de cómo la violencia en las aulas se adapta a las nuevas tecnologías y gana adeptos como los concursos de gran hermano. Por duplicado, aparecían distintas escenas grabadas en colegios de élite como si se tratara de un centro de enseñanza pública. Y es que la violencia, Lenin dixit, no distinguen entre pobres y ricos: «va donde haya un desposeído».

Si esta situación de asalto en las aulas es en sí una absurda paradoja social y un timo de la estampita, más lo es la justificación cataléptica -sin sentido- que se hace desde los despachos oficiales y desde las jefaturas de algunos centros afectados por la violencia. A la manifestación 600 de profesores de hace unos días se ha respondido, oficiosamente, que no conviene crear alarmismo por casos puntuales. Y al reportaje gráfico del Día de Valladolid algo parecido: que se trata de una exageración, pues esas criaturas nunca han destacado como «chicos conflictivos».

Ojalá que el cinismo de unos y de otros no acabe en película de terror. De momento todos ellos han adaptado la postura de Morny, el hermano uterino de Napoleón, lo que supone de entrada una temeridad. En vísperas del golpe de estado -todo el mundo sabía que era inmediato- una dama abordó así en la Opera al hermanísimo de las entrañas: ¿Qué ocurriría «si se diera un golpe de escoba?». A lo que respondió el estratega: «encontrarme al lado del mango». Idéntica situación táctica comparten los que niegan aquí y ahora la existencia de la violencia en las aulas.

No todos, claro. El consejero de educación de la Junta, Álvarez Guisasola -uno de los primeros en lanzar campañas e iniciativas para convivir en paz dentro de las aulas- ha puesto el dedo en la llaga al advertir que hay una corresponsabilidad social en la violencia. Nuestros adolescentes están amparados por la ley del menor que les hace prácticamente impunes. Difícil va a resultar arrebatarles el mango. ■

|COMENTARIO EDITORIAL|

Presupuestos a debate

Los presupuestos de Castilla y León pasaron ayer uno de los primeros trámites parlamentarios con el esperado rechazo de la mayoría del PP a las enmiendas a la totalidad presentadas por el Grupo Socialista y el único procurador de UPL, en lo que debería constituir uno de los debates más importantes del curso político que, sin embargo, frecuentemente queda deslucido, quizá, por la repetición de argumentos año tras año.

Más allá de las propuestas de UPL, que tanto por las carencias que supone tener sólo un procurador como por el ámbito de sus iniciativas -sólo León-, este debate presupuestario debería convertirse en la ocasión de confrontar dos formas de entender la política económica. Seguramente, a esa idea responde la iniciativa socialista de presentar lo que denomina 'un presupuesto alternativo' que, en sentido estricto, no lo es tanto sino una serie de propuestas en las que abundan más el qué hay que hacer que el cómo hay que desarrollarlo.

Los socialistas fundamentan sus propuestas en un incremento espectacular de la inversión de hasta 626 millones para hacer frente a lo que consideran demandas urgentes de la Comunidad. Es cierto que el análisis inicial puede ser realista -en 20 años, Castilla y León mantiene problemas estructurales que, posiblemente, necesiten de audacia en la toma de decisiones- si bien el desarrollo de estas iniciativas presenta debilidades.

La primera es la forma en que se van a incrementar los ingresos de la región para compensar este aumento del gasto público. La apelación a un incremento de la deuda es inviable, si se tiene en cuenta que la legislación sobre estabilidad presupuestaria deja poco margen de maniobra a los Gobiernos autónomos. Se podrá pedir que el Ejecutivo regional sea más incisivo en sus reivindicaciones al Ministerio de Economía, pero un análisis de las incertidumbres en las que desde hace unos años se ha instalado la vida política aconseja un mínimo de prudencia. El Gobierno central debería especificar ya el escenario de fondos europeos para los próximos años, así como sus planes para la financiación autonómica, que, inexplicablemente, se retrasan hasta 2009 ó 2010, lo que hace más difícil una planificación plurianual. Además, tendrá que aclarar el valor que concede a las reformas estatutarias que han decidido el reparto de presupuestos en función de la población, el PIB o la extensión. En definitiva, si se concretara el escenario financiero de los próximos años, sería posible una política más arriesgada en el capítulo de la deuda y, mientras tanto, parece más lógico tener unas cuentas saneadas por si en el futuro hubiera que recurrir a importantes endeudamientos para mantener la inversión.

> *«Si se concretara el escenario financiero de los próximos años, sería posible una política más arriesgada sobre la deuda»*

En el apartado de los gastos, los socialistas harían bien en poner nombre y apellidos a sus prioridades y abandonar las propuestas generales -investigación, infraestructuras...- en las que la mayoría de los castellanos y leoneses pueden estar de acuerdo y que coinciden básicamente con las de la Junta. De este modo se podría visualizar la alternativa que plantean año a año.

Dicho esto, lo que sí es aconsejable es reclamar rigor y equidad a quienes van a ejecutar el presupuesto y control a quienes tienen que asumir la necesaria tarea de oposición. No olvidemos que por encima de unos y otros deben prevalecer los intereses del conjunto de los ciudadanos.

|HUMOR GRÁFICO| MANOS LIBRES

|CARTA A... **Ignacio Tejera**, presidente de Lagun Air

Airoso presidente: Me satisface enormemente el éxito que está logrando la empresa Lagun Air en su ambicioso proyecto de convertirse en una compañía regional que opera desde todos los aeropuertos de la Comunidad. Sin duda, la apuesta que ustedes hacen por que existan vuelos diarios a varias ciudades españolas desde Salamanca, León, Valladolid y, en un futuro, desde Burgos, merecerá una buena respuesta por parte de los ciudadanos, siempre que el servicio sea asequible a los bolsillos y de una calidad suficiente. Es esperanzador que el primer balance realizado, tan sólo una semana después de iniciar su expansión regional, sea satisfactorio para ustedes y estoy seguro que también lo ha sido para los usuarios que han tenido que viajar por motivos laborales o de ocio.

Lo mejor de todo es que por fin en nuestra tierra se abren expectativas para una compañía aérea regional, que junto a la infraestructura de Globalia, puede conseguir un fuerte tirón de los aeropuertos de la Comunidad. Lo que sí le digo es que veo complicado alcanzar un acuerdo para la existencia de un único aeropuerto castellano y leonés centralizado.

Suyo, esperanzado:

Padilla

|LA PRUEBA DEL NUEVE|

Micrófonos indiscretos

Lo de los micrófonos indiscretos parecía estar reservado a otras latitudes pero la experiencia vivida la pasada semana en el Ayuntamiento de Valladolid pone de manifiesto que lo indiscreto no son los micrófonos sino algunos políticos. El alcalde de la ciudad, Francisco Javier León de la Riva, explicaba en una rueda de prensa sus más recientes viajes por India y Estados Unidos cuando algunos periodistas preguntaron por el coste de esos desplazamientos. El regidor quiso explicar gráficamente el éxito que estas visitas habían tenido y su satisfacción por su realización y haber gastado el dinero necesario para las mismas. Javier León de la Riva se ausentó entonces bastante molesto de la sala de prensa y el micrófono captó el comentario de la concejala de Comercio y Turismo, Mercedes Cantalapiedra, cuchicheando con risa floja y al oído de uno de sus compañeros de mesa refiriéndose, supuestamente, a los periodistas de la siguiente guisa: «Je, je, le habéis 'calentao' cabrones. La culpa es vuestra», mientras su compañera del equipo de Gobierno, Angeles Porres, tenía que exigirle respeto y prudencia conminandola a no reírse. Estar en desacuerdo con una pregunta es absolutamente respetable pero actitudes como la de Mercedes Cantalapiedra son inaceptables y más aún cuando se producen en un acto público. El insulto no sirve de nada pero menos aún lo hace el desprecio haya micrófonos o no.

EL PAISANO

SUBE/BAJA

Patrimonio natural

Dos nuevos socios protectores, Collosa y Prenal, aportarán 2,5 millones de euros a la Fundación Patrimonio Natural, que preside la vicepresidenta primera de la Junta, María Jesús Ruiz, quien además anunció una campaña para difundir esta fundación en las nueve provincias.

Cultivos energéticos

La propuesta de ayudas europeas para los cultivos energéticos es descorazonadora, según manifestó el consejero de Agricultura, José Valín, tras asistir al Consejo Consultivo en el Ministerio para preparar el encuentro europeo que tendrá lugar la próxima semana.

▶ LAS CONSECUENCIAS DE LA DECLARACIÓN DE TREGUA

Un agente de la 'Ertzaintza' vigila una concentración de simpatizantes proetarras en Bilbao que pedían la independencia del País Vasco. / EFE

El PP plantea a Zapatero 10 medidas para reconducir «juntos» el proceso

Los 'populares' insisten en que la banda «no tiene ninguna voluntad de dejar las armas», e instan al Gobierno a cesar cualquier diálogo y recuperar el consenso del Pacto Antiterrorista

• Génova exige a Moncloa respeto al estatus de Navarra, el fin de las reuniones secretas y la garantía de que no se permitirá la creación de una «mesa de partidos» en el País Vasco.

AGENCIAS / MADRID

El PP tiene claro que el intento de quemar vivos a dos policías municipales en Bilbao no es un otro mero acto de violencia callejera, sino un atentado terrorista en toda regla que supone un «salto cualitativo» en el chantaje que ETA realiza al Gobierno y que, a su juicio, obliga a Zapatero a cesar cualquier diálogo con la banda y a recuperar el consenso con el principal partido de la oposición. Por ello, ayer, tras la reunión del Comité de Dirección de los *populares*, su secretario general, Ángel Acebes, hizo público un decálogo de propuestas en el que la formación de Génova exige al jefe del Ejecutivo que «pase de las palabras a los hechos», toda vez que las manifestaciones expresadas por el presidente el domingo en Estambul, cuando afirmó que «con violencia no habrá nada de nada», son «insuficientes y engañosas». Entre otras peticiones, que el PP plantea como la única posibilidad de reconducir y avanzar «juntos» en el proceso abierto por la tregua, los conservadores quieren que el Gobierno asuma públicamente que nunca habrá mesa de partidos, que Batasuna no estará presente en las elecciones municipales y forales, y que se hagan públicas en el Parlamento las actas de sus reuniones con la llamada *izquierda abertzale*.

En definitiva, el partido de Rajoy solicita *luz y taquígrafos*, y exige «paredes de cristal» en la negociación con los terroristas.

Acebes censuró también que las diligencias por el intento de asesinato a los agentes bilbaínos no hayan recaído en la Audiencia Nacional, la instancia competente para los casos de terrorismo, sino en un juzgado ordinario de la capital vizcaína, y calificó luego de «sorprendente y sospechosa» la actitud de la Fiscalía.

Acto seguido, el abulense recordó con una nueva «exhibición» de fuerzas de Batasuna confirma que ETA «no tiene ninguna voluntad de dejar las armas» y que éste «no es un proceso de paz, sino de rendición».

CONOCER SUS INTENCIONES. «¿Qué tiene que ocurrir para que el Gobierno ponga punto y final al proceso? ¿No basta con el intento de quemar vivos a dos policías?», se preguntó. A continuación, planteó en voz alta su propia respuesta: «Zapatero debe pasar e las palabras a los hechos, romper la negociación con ETA y volver al consenso con el PP».

En este punto, el dirigente de Génova planteó al presidente su paquete de medidas, entre otras cosas para que también «demuestre que no mantiene acuerdos secretos con los terroristas y su entorno y así podamos saber de una vez las verdaderas intenciones del Gobierno».

La última de las peticiones *populares* a Moncloa es el respeto escrupuloso a la memoria de las víctimas y la celebración de un encuentro urgente con la AVT.

Además, en este sentido, la dirección del PP acordó también sumarse a la nueva manifestación convocada para el 25 de noviembre y solicitar la movilización de sus militantes, votantes y simpatizantes.

LAS DIEZ PROPUESTAS EN DETALLE

▶**1:** El PP exige a Zapatero que condene «todos los actos terroristas» cometidos por ETA.
▶**2:** El Ejecutivo y el PSOE deben poner fin «a las reuniones públicas y a las negociaciones secretas con ETA y Batasuna».
▶**3:** El Gobierno se comprometerá a que no haya «ninguna mesa de partidos», y a no reconocer «ninguno de los compromisos que afecten al futuro del País Vasco y Navarra».
▶**4:** El Gabinete «hará entrega» al Parlamento de «todas las actas de las reuniones mantenidas con ETA en el extranjero y con Batasuna y el PNV en España».
▶**5:** Garantizar «la integridad territorial» de Navarra.
▶**6:** El Ejecutivo deberá hacer «públicos de inmediato» los informes sobre el robo de 350 armas en Francia, y «retomar la estrategia de la derrota policial de ETA».
▶**7:** Se deberá impedir «cualquier manifestación política de la ilegalizada Batasuna».
▶**8:** «Hacer cumplir» la Ley de Partidos «que impide» que Batasuna se presente a las elecciones «sin que ETA haya desaparecido».
▶**9:** El Gobierno «rechazará públicamente la internacionalización del falso conflicto, y se comprometerá a no volver a acudir a instancias supranacionales».
▶**10:** El Ejecutivo se comprometerá a «respetar la memoria y dignidad de las víctimas del terrorismo».

LA VISIÓN DE LOS PRESOS

Disensiones entre los asesinos

Un preso etarra acusa a De Juana de poner en peligro el proceso, y le reprocha que se haya acogido a beneficios penitenciarios cuando tachaba de traidores a quienes lo hicieron.

Un ex preso etarra, que fue compañero de cárcel de Ignacio De Juana Chaos, ha escrito una carta dirigida al dirigente etarra, que actualmente se encuentra de nuevo en huelga de hambre, en la que le acusa de tener una actitud «egocéntrica» que pone en peligro «una salida al conflicto». Además, el recluso -que no desvela su identidad- reprocha a De Juana que se haya acogido a beneficios penitenciarios para rebajar su condena, cuando antes tachaba de *traidores* a otros convictos etarras que se acogían a medidas para redimir su pena.

«¡Ay Iñaki! ¿Jamás cambiarás?», comienza el texto. «Eres un protagonista nato y pasas el día mirándote al ombligo, mucho más ahora que eres leído, ya que has escrito varios libros, y para ello has aplicado la visión del ego centrista: yo, yo, yo, yoooooooo», sigue la misiva.

A continuación, el antiguo preso critica las actitudes, huelgas de hambre, desafíos, amenazas y cartas de De Juana y sus «crueles instancias oficiales riéndote del dolor ajeno». Así le recuerda «aquella vez que pedías cava y marisco para celebrar la muerte de una pareja a manos de ETA», en referencia al asesinato del matrimonio Jiménez Becerril. «Por aquella vileza sí que debieron meterte una dura condena, sobre todo por falta de humanidad y ética», le reprocha.

A juicio del anónimo terrorista, todas estas circunstancias han llevado a De Juana a lo que llama «un callejón sin salida» con el que pone en peligro «la solución al conflicto y acerca una reactivación de la lucha armada».

También critica su cambio de criterio en relación a los beneficios penitenciarios para rebajar la condena. «¿Qué ocurre?, ¿Qué pasa? ¡Ah!, ¿que has conseguido redenciones en estos años? En que quedamos, que uno es traidor con la causa y colaborador con el enemigo si lo hace. ¡Ah! ¿Que para ti no?, ¡vaya!, veo que hay dos varas de medir. ¿Y tus principios revolucionarios, donde quedan?», le reprocha para concluir.

▶ 11-M

El PP solicitará que el Congreso constituya una comisión sobre el ácido bórico

AGENCIAS / MADRID

El PP no se rinde y, pese a haber cosechado la reiterada oposición de todos los demás grupos parlamentarios, volverá a llevar el 11-M al Congreso de los Diputados. Así lo anunció ayer el portavoz popular en la Cámara Baja, Eduardo Zaplana, que aseguró que, con «el consentimiento» del líder del partido, Mariano Rajoy, y pese a los numerosos rumores que señalan que hurgar en la herida de la masacre no es visto con buenos ojos por algunos sectores de la formación de Génova, el PP registrará una petición para crear una comisión de investigación parlamentaria con el fin de averiguar quiénes instigaron «la falsificación» del informe del ácido bórico, que relacionaba a ETA con los atentados de Madrid.

El portavoz del PP argumentó la contumacia de su partido porque «la investigación sobre el polémico dictamen pericial que lleva a cabo la juez Gallego está permitiendo aclarar cada vez más la manipulación del documento. Por ello, Zaplana se preguntó si el PSOE sigue teniendo el mismo interés por desvelar a los «instigadores» de la falsificación, como en su momento pidió el portavoz del PSOE, Diego López Garrido, cuando el juez de la Audiencia Nacional Baltasar Garzón investigaba el caso.

Además, a esta iniciativa se sumarán otras peticiones similares que el partido tiene pendientes, como las relativas a la «detención ilegal» de dos militantes en una manifestación de la AVT, la estafa filatélica del Fórum y Afinsa o, incluso, «la caída del puente sobre el río Nalón de la autovía del Cantábrico».

Sin embargo, a juicio del valenciano el asunto trascendental y «gravísimo» es el del ácido bórico, porque, según él, atañe «a la adulteración de un documento que tiene que ser remitido a la autoridad judicial», por lo que consideró necesario «esclarecer las responsabilidades políticas que puedan existir».

En todo caso, Zaplana se curó en salud y admitió que es «previsible» que el PSOE se niegue a que la Cámara Baja debata este asunto, aunque, comentó, tendrá «difícil» argumentar su negativa después de que Garrido se mostrara convencido de que hubo «instigadores».

Y, estaba en lo cierto, ya que el propio Garrido adelantó tras conocer la iniciativa que el PP «se quedará solo» con su petición, que, por otro lado, consideró «llamativa», después de que Rajoy declarara que era hora de «pasar página».

▶ LAS CONSECUENCIAS DE LA DECLARACIÓN DE TREGUA

Otegi afirma que hablar de violencia «oculta el corazón del conflicto»

El proetarra rechaza condenar la 'kale borroka' y se remite «al problema territorial»

• El 'número dos' del PSOE, José Blanco, admite que los últimos ataques han creado «dudas legítimas en la sociedad», y acusa al PP de desear «que el proceso fracase».

AGENCIAS / SAN SEBASTIÁN-MADRID

Batasuna se lo está poniendo muy difícil al Gobierno. Pese a que Zapatero sigue dejando la puerta bien abierta para que los *abertzales* se incorporen a la vida democrática, con la única condición de que condenen la violencia, los proetarras parecen empeñados en cargar de razones a quienes abogan por liquidar el proceso ante la falta de voluntad de los terroristas.

Como buena prueba, el portavoz de Batasuna Arnaldo Otegi, afirmó ayer que «hablar en estos momentos de verificar la voluntad de ETA de abandonar las armas es un «sarcasmo» que sólo busca «ocultar y retrasar el debate sobre el corazón del conflicto» que, a su juicio, no es «la violencia», sino «el problema territorial y el del ámbito de decisión».

El líder de la formación ilegalizada, que con tales palabras despreció olímpicamente a quienes le instan a condenar los últimos atentados, insistió en hablar del «bloqueo» del proceso, una situación de la que responsabilizó al Ejecutivo de Zapatero, al que exigió más «ambición histórica» para superar una situación que «está realmente mal». No obstante, también afirmó que lo que hay que hacer es trasladar a la ciudadanía el mensaje «de que se sigue trabajando, que esto tiene solución».

«Lo que la izquierda *abertzale* quiere es que se solucione el conflicto político de una vez por todas, y hemos dado muestras fehacientes de ello», proclamó Otegi al *Gara*.

A su juicio, hablar ahora, tras tres años sin atentados y después de siete meses de alto el fuego, de verificar la voluntad de ETA es «un sarcasmo sin sentido». Para Otegi, la verificación que hay que realizar en este momento es otra. «Ahora se trata de comprobar si hay voluntad política para respetar la identidad nacional de este pueblo», algo que tiene como último objetivo «respetar la decisión que libre y democráticamente adopte su ciudadanía».

Acto seguido, el proetarra dio la de cal y matizó que los *abertzales* «seguimos con la misma predisposición de hace siete meses» y que «la rama de olivo continúa en la mano».

EL GOBIERNO «SIGUE FIRME». No tiene igual opinión el *número dos* del PSOE, José Blanco, quien insistió en que los socialistas se mantendrán «firmes en recorrer el camino para conseguir la paz, firmes en la defensa del Estado de Derecho, la legalidad y las reglas del juego».

«No vamos a admitir chantajes de nadie y menos de ETA», aseguró el dirigente de Ferraz, que además reconoció que los «actos de violencia» de las últimas semanas han creado en la sociedad «dudas legítimas y justificadas» sobre la evolución del proceso y aprovechó para afirmar que «la situación actual -con ETA y Batasuna hablando de crisis y de bloqueo- pone de manifiesto que el Gobierno no ha cedido ni va a ceder» como denuncia el PP.

El batasuno Otegi y el líder de LAB, Díez Usabiaga, portan el féretro de un etarra. / EFE

«Quien dificulta que el proceso vaya adelante es la banda y quien tiene deseos de que el proceso fracase es el PP», sentenció.

«Tenemos derecho a intentar acabar con el terrorismo y a exigirle al PP que tenga la misma actitud de lealtad y de apoyo al Gobierno de España que tuvimos nosotros, y si no tiene la misma conducta, lo que le pedimos es que al menos no engañe, que no estorbe y que no mienta», afirmó el secretario de Organización de Ferraz.

Nuevas cartas de extorsión 'amables'

Para completar el desalentador panorama, ayer se supo que al menos un hombre de negocios recibió el pasado octubre, y por tanto varios meses después de iniciarse el alto el fuego, cartas de extorsión de la banda. Así lo aseguró el presidente de la Confederación de Empresarios de Navarra, José Manuel Ayesa, que también reveló que en la misiva los terroristas repetían su nueva fórmula de chantaje, en la que ya no exigen, sino que *piden* el pago del *impuesto revolucionario* con un tono más «amable» y «menos amenazante» que en anteriores remesas. Con esta nueva redacción ETA ya no demanda que se le entregue dinero, sino que solicita una contribución económica. Para justificar su solicitud, la organización criminal hace referencia al «momento de cambio político que vive Euskal Herria» y se despiden dando las gracias «de antemano». Con cierta ironía la misiva concluye con «un respetuoso y cálido saludo revolucionario».

El intento de linchamiento, **gratis**

El juez libera a uno de los dos detenidos por intentar quemar a un policía en Bilbao

OTR-PRESS / BILBAO

La sensación de impunidad que rodea a la violencia proetarra quedó ayer nuevamente de manifiesto después de que un juez desvinculara del intento de quemar vivos a dos policías municipales a los dos sospechosos que fueron detenidos el viernes en Bilbao por dichos hechos. Según el magistrado, «no tienen relación alguna con el ataque». En el auto de prisión de uno de los dos arrestados -el otro es menor y fue ingresado en un centro-, se fija una fianza de 6.000 euros por desorden público y atentado contra la autoridad, pero no por el asesinato frustrado. Según el auto, se les detuvo por volcar un contenedor contra un coche de Policía, y, después, intentar agredir a un agente.

Al parecer, el fiscal adscrito al caso solicitó la prisión incondicional para el mayor de edad. Lo que todavía está sin aclarar es por qué tras su captura no fueron enviados a la Audiencia Nacional.

Tras su detención, la *Ertzaintza*, que ejerce de Policía judicial, no consideró que los hechos tuvieran relación alguna con el terrorismo o la *kale borroka* y los calificó como desórdenes públicos.

En este sentido, el secretario general del PP, Ángel Acebes, reclamó que la Abogacía del Estado pida el traslado de la causa de «manera inmediata».

Entrentanto, la *kale borroka* continuó también sin freno, esta vez con un ataque con cóctel molotov contra la casa del pueblo de la localidad guipuzcoana de Zumarraga que no produjo ningún daño. Tras condenar el ataque, el líder del PSE en Guipúzcoa, Miguel Buen, advirtió de que «la paciencia de los socialistas se está acabando» y exigió a Otegi que condene la violencia si quiere «participar en política».

Ecología
EL ADELANTADO DE SEGOVIA

La Consejería gestionará un presupuesto de 440 millones de euros en el año 2007

Medio Ambiente destinará 115 millones a la gestión del agua

Agua, residuos y gestión forestal acaparan las mayores partidas presupuestarias

Miguel J. Tré

► El consejero de Medio Ambiente, Carlos Fernández Carriedo, ha comparecido ante la Comisión de Hacienda de las Cortes de Castilla y León para dar a conocer el presupuesto de su Departamento para el año 2007 que asciende a 440 millones de euros, un 5,7% más que el año anterior, de los que 282 corresponderán a fondos propios de la Junta de Castilla y León. Además, el 82% del presupuesto, es decir, 352 millones, se destinarán a 628 proyectos de inversión destinados al ámbito rural. Según afirmó Fernández Carriedo, «si durante los ejercicios anteriores se argumentaba que los presupuestos de la Consejería se incrementaban fundamentalmente por recursos procedentes del exterior, a pesar de haber dejado de ser Objetivo 1, se siguen incrementando».

Durante su intervención, el consejero explicó que los presupuestos están orientados a la inversión y al desarrollo rural y que en el año 2007 se potenciarán las líneas de investigación y desarrollo en colaboración con las universidades de la Comunidad. Definió, además, las cinco grandes prioridades de su departamento: agua, tratamiento de residuos, gestión forestal, biodiversidad y educación ambiental.

Para la Dirección General de Calidad Ambiental se destina el 39% del montante total (171,5 millones de euros), mientras que el 41,6% (182,8 millones) será gestionado por la Dirección General de Medio Natural. Por su parte, la Secretaría General distribuirá el 19,4% restante (85,2 millones).

MIGUEL

Se destinan setenta y ocho millones de euros a la lucha contra los incendios forestales

MIGUEL

En el 2007, el 90% de los habitantes de Castilla y León tendrán garantizada la depuración de las aguas

Agua y Residuos

Las actuaciones de la Consejería en materia de calidad ambiental se centrarán en el ciclo del agua, la gestión de los residuos y la protección y mejora del medio ambiente. En la gestión del agua, Fernández Carriedo anunció una inversión de 49,3 millones de euros en grandes infraestructuras que permitirán la realización de 79 actuaciones.

En materia de abastecimiento, y en colaboración con las diputaciones provinciales, el consejero afirmó que «se realizarán inversiones conjuntas por un importe de 11,9 millones para pequeñas obras e instalaciones de rápida ejecución, bajo coste y alta rentabilidad, que darán una solución definitiva a los abastecimientos en zonas especialmente sensibles en época estival».

En cuanto a saneamiento, indicó que en el año 2007 se realizarán más de 80 actuaciones inversoras por importe de 55,5 millones de euros, con dos prioridades específicas: depurar los núcleos urbanos con más de 15.000 habitantes y los espacios naturales, para asegurar la calidad del agua en las cabeceras de los ríos y en estos entornos. «De esta forma, se asegurará que más del 90% de los habitantes de Castilla y León tengan garantizado el adecuado vertido de las aguas residuales a los ríos», aseguró.

La segunda línea de actuación hace referencia a la gestión de residuos para la que se presupuestan 40 millones de euros, de los que 24 se asignarán a los Sistemas Provinciales y, 15 al sellado de vertederos en 32 actuaciones. Anunció, además, que durante el próximo año se aprobará el Plan Regional de Residuos Orgánicos Biodegradables 2007-2012, que vendrá a unirse a los de Residuos Urbanos y de Envases 2005-2010, Residuos Industriales 2006-2010 y Residuos de Construcción y Demolición 2006-2010.

El presupuesto contempla, además, destinar 11,8 millones de euros para la recuperación ambiental (zonas de singular valor ecológico), la adecuación de riberas urbanas, la calidad del aire, el control del ruido, la prevención de la contaminación, la lucha contra el cambio climático y la potenciación de las líneas de I+D en colaboración con las universidades de la Comunidad.

Fernández Carriedo destacó dos proyectos impulsados desde la Consejería: La Ciudad del Medio Ambiente y Las Cúpulas del Duero por tratarse, según explicó, «de propuestas innovadoras, sostenibles y con un alto atractivo como dinamizadoras de iniciativas socioeconómicas y de su entorno, a las que se han presupuestado 7 millones de euros».

La cifra

Inversiones

82%

► De los 440 millones de euros de presupuesto, la Consejería de Medio Ambiente destinará el 82%, es decir, 352 millones, a 628 proyectos de inversión.

Medio Natural

Gestión forestal y biodiversidad

► El medio natural ocupa también un lugar preferente en los presupuestos de Medio Ambiente al concentrarse en dos áreas principales, la gestión forestal y la conservación de la biodiversidad. En la primera, se invertirán 130 millones para el desarrollo de repoblaciones forestales, silvicultura, planificación y ordenación forestal, así como la defensa contra incendios forestales, a la que se destinan 77,8 millones. El consejero adelantó que está prevista la aprobación de cuatro nuevos planes de ordenación de los recursos forestales en las provincias de Burgos, León, Soria y Valladolid con una superficie próxima a 1,6 millones de hectáreas, de las que 600.000 son forestales. A la conservación de la biodiversidad se destinarán más de 40 millones con dos ejes principales: espacios naturales y biodiversidad, y gestión de la caza y la pesca.

Carriedo afirmó que está previsto abrir el próximo año nuevas Casas del Parque en Montes Obarenes, Babia y Luna, Lagunas de Neila, Lago de Sanabria y Las Médulas, así como centros temáticos en la Sierra de Guadarrama y Monte Santiago. La Fundación Patrimonio Natural dispondrá de 10,6 millones que se destinarán a restauración del patrimonio natural, gestión de Casas del Parque, conservación de especies protegidas y campañas divulgativas.

En cuanto a la educación ambiental (10 millones), el consejero indicó que se desarrollarán iniciativas como el proyecto PRAE (Propuestas Ambientales Educativas), los programas de Voluntariado Ambiental en los espacios naturales o las líneas de colaboración con las entidades locales para desarrollar programas de sensibilización social.

Su finalidad es crear empleo y ayudar a fijar población rural en las zonas más desfavorecidas

Inversión de 875.000 euros para potenciar el sector micológico

Se está elaborando una Lista Roja de especies micológicas en peligro de extinción

T. Fernández

MIGUEL

Fernández Carriedo explicó el convenio de colaboración con los grupos de acción local

► El consejero de Medio Ambiente, Carlos Fernández Carriedo, ha suscrito un convenio de colaboración, por importe de 873.476 euros en dos anualidades, con los representantes de los 19 Grupos de Acción Local vinculados a iniciativas Leader y Proder, participantes en el proyecto de cooperación interterritorial «Recursos Micológicos y Desarrollo Rural». Los grupos de acción local que participarán en esta iniciativa pertenecen a las provincias de Ávila, Burgos, León, Palencia, Salamanca, Segovia, Soria y Zamora, y representan a 460.000 habitantes de 944 municipios, que suman más de tres millones de hectáreas de superficie forestal.

Fernández Carriedo destacó que el objetivo del acuerdo es «aumentar el valor de nuestros bosques más allá de la madera porque, tanto las actividades de ocio ligadas a ellos como las plantas medicinales y aromáticas, los frutos forestales, la miel, las ceras, los pastos y los aprovechamientos micológicos son una fuente de ingresos y un yacimiento de empleo que ayudan a fijar población rural en las zonas más desfavorecidas». El consejero recordó la riqueza micológica de Castilla y León que cuenta con más de 1.500 especies, de las que 56 poseen una especial calidad gastronómica, siendo 26 de ellas comercializadas en España y 8 consideradas como de alto valor comercial.

«La actividad micológica genera anualmente más de 100.000 salarios, una cifra de negocios de 30 millones de euros con la comercialización de 5.000 toneladas, y cuenta con 25 empresas que se dedican a la transformación y comercialización de hongos, todas ellas vinculadas al mundo rural», afirmó Carriedo.

Otro de los aspectos que destacó del mundo micológico es el referido a la biodiversidad ya que el 100% de los hongos tiene un gran interés ecológico, especialmente en su labor como saprofitos (limpian los montes) y microrrizógenos (aportan nutrientes a las plantas con las que viven en simbiosis, favoreciendo su crecimiento). Recordó, finalmente, la importancia de preservar este recurso evitando la sobreexplotación y las malas prácticas.

Álvaro López, representante de Adema (Soria), afirmó que este convenio permitirá llevar a la práctica «la utilización de un recurso endógeno para favorecer el desarrollo rural. Los grupos de acción local creemos que la micología tiene como objetivo que setas y hongos sean un recurso económico que cree puestos de trabajo y asiente población en el mundo rural».

Defendió, además, la necesidad de un código de buenas prácticas para que sea estable en el tiempo y el establecimiento de normas que regulen su explotación sostenible.

Lista Roja

Fernández Carriedo adelantó que la Consejería de Medio Ambiente y la Federación de Asociaciones Micológicas de Castilla y León (Famcal), suscribirán un convenio de colaboración para impulsar el aprovechamiento sostenible de los recursos micológicos promoviendo una cultura de respeto, conservación y puesta en valor de los mismos, a través de la formación y sensibilización de los ciudadanos.

Supondrá una aportación de 30.000 euros en dos años y permitirá el desarrollo de una decena de actividades de divulgación y educación ambiental relacionadas con los hongos, entre las que se encuentran los «Lunes micológicos».

Las setas

Volumen de negocio

30 millones

► La actividad micológica genera anualmente más de 100.000 salarios y una cifra de negocios de 30 millones de euros con la comercialización de 5.000 toneladas.

Los científicos buscan soluciones económicas a la escasez de energía

M. A. Pérez

► Las emisiones de dióxido de carbono producidas por la combustión de los combustibles fósiles, son una de las principales causas del efecto invernadero y del calentamiento global. De momento, las alternativas a base de aceites vegetales son caras. Según afirma el especialista Richard Maino, la solución puede estar en una investigación de Matthew Davidson y su equipo la Universidad inglesa de Bath, en forma de la próxima generación de paneles solares, biodiesel y pilas de combustible.

Tres grupos independientes del Departamento de Química de esa universidad tratan de encontrar soluciones económicas a los problemas de escasez de energía, al tiempo que se ocupan de proteger el medio ambiente. Según ha afirmado Davidson, «el Sol envía cada hora a la Tierra más energía que la que producen todos los combustibles fósiles que quemamos en un año. Lo único que hay que hacer es saber aprovecharla. Aunque los actuales paneles solares sólo tienen una eficiencia energética del 10-15%, ya hemos conseguido eficiencias de más del 35%. A esos niveles, se necesitaría un parque solar del tamaño equivalente a la sexta parte de EEUU para producir energía para todo un año».

Una alternativa a los actuales paneles solares de silicio son los recubiertos de materiales sensibles a la luz, que reproducen el proceso de fotosíntesis, el sistema que utilizan las plantas para absorber la energía solar. Otra alternativa es el biodiesel, fabricado con recursos renovables como los aceites extraídos de las plantas. En este sentido, un segundo equipo trabaja sobre nuevos catalizadores que no reaccionan con los contaminantes para poder fabricar biodiesel a base de aceites sin refinar o procedentes de la fritura, lo que reduciría los costes de producción. Pero aunque se consiguiera, el biodiesel se considera hoy sólo una solución a corto plazo. A medio plazo, el profesor Saiful Islam está desarrollando nuevas pilas de combustible para vehículos y actividades domésticas. Ya se están probando pilas de combustible en edificios ecológicos y en autobuses urbanos, pero sus costes de explotación y mantenimiento son muy elevados.

Para reducirlos, Islam trabaja con nuevos materiales y avanzados modelos informáticos conectados a «microscopios informáticos» para simular el comportamiento a escala atómica de esos materiales en la práctica.

El tercer equipo de la Universidad de Bath trabaja en un objetivo a más largo plazo: aprovechar directamente la energía solar para producir electricidad.

Las praderas de Posidonia podrían almacenar 90 millones de toneladas de CO_2

M. Aller

► Según la hipótesis con la que trabaja un equipo multidisciplinar del Consejo Superior de Investigaciones Científicas (CSIC), las praderas de Posidonia oceanica del Mediterráneo podrían almacenar hasta 25 millones de toneladas de carbono, lo que equivaldría a unos 90 millones de toneladas de dióxido de carbono. La investigación se centra en un muestreo de los depósitos de sedimentos milenarios que yacen bajo este macrófito marino en la zona. Miguel Ángel Mateo, coordinador de la campaña, explica que unos 200 millones de toneladas de carbono de las emisiones anuales a la atmósfera (derivadas de la quema de combustibles fósiles y la deforestación) están siendo retenidos en la biosfera por algún elemento desconocido. Los sedimentos de Posidonia oceanica podrían ser responsables de algo más del 12% de esa capacidad amortiguadora. La reserva de carbono asociada a los sedimentos de estas praderas a lo largo del tiempo podría alcanzar los 2.800 millones de toneladas, lo que equivale a unos 11 años de emisiones de CO_2 de la Europa occidental, o bien al 0,6% de todo el carbono orgánico acumulado en los suelos del planeta.

Desde el Departamento de Comunicación del CSIC se indica que este estudio, en el que participan ecólogos, geólogos, químicos, geofísicos, microbiólogos y arqueobotánicos, además de proporcionar las bases metodológicas y conceptuales para calcular con mayor exactitud la capacidad de secuestro de carbono del ecosistema que forma esta fanerógama, proporcionará información paleoecológica y paleoclimática.

Investigaciones anteriores realizados por este mismo equipo científico han logrado reconstruir la radiación solar que ha llegado a esta planta durante los últimos 1.200 años, así como la evolución del crecimiento del macrófito en ese periodo. Los sedimentos de las praderas estudiadas constituyen una fuente única de información paleoecológica del ecosistema costero en que se desarrollan, así como de los ecosistemas terrestres adyacentes. Mateo asegura que no existe ninguna otra planta marina, como la Posidonia oceanica, capaz de acumular depósitos orgánicos milenarios. La posidonia crece hasta una profundidad de unos 40 metros y desempeña un papel muy importante en la conservación de los ecosistemas, al ser el hábitat de más de 300 especies.

En los últimos 31 años la presión ejercida sobre los recursos naturales aumentó un 97%

En España se consume un 212% más de los recursos naturales disponibles

Se está saqueando el planeta a un ritmo que supera su capacidad de regeneración

T. Fernández

► Los seres humanos tenemos una tasa de consumo insostenible y, de seguir a este ritmo, en el año 2050 sería necesario duplicar el valor de los recursos, es decir, harían falta dos planetas Tierra para satisfacer nuestras necesidades. Esta es una de las conclusiones recogidas en el informe «Planeta Vivo 2006», elaborado por la organización ecologista WWF/Adena que pasa revista cada dos años al estado del mundo natural. En este detallado estudio ambiental se documenta que mientras que los recursos y servicios ecológicos han disminuido un 30% entre 1970 y 2003, el consumo de esos bienes y servicios por parte de la humanidad supera actualmente en un 25% la capacidad que tiene el planeta de renovarlos cada año.

Según ha afirmado Juan Carlos del Olmo, secretario general de WWF/Adena, «la diferencia entre el consumo excesivo y lo que la Tierra puede producir anualmente produce un déficit ecológico por el que estamos destruyendo el capital natural en vez de utilizar solamente los «intereses» que produce el planeta cada año». Las consecuencias de este consumo son predecibles y graves ya que estamos consumiendo mucho más de lo que podemos y estamos robándole los recursos del planeta a nuestros descendientes.

El informe desarrolla dos indicadores. El primero, el Índice Planeta Vivo, que mide la biodiversidad basado en tendencias de más de 3.600 poblaciones de 1.300 especies de vertebrados de todo el mundo. En total, fueron analizados los datos de 695 especies terrestres, 344 especies de agua dulce, y 274 especies marinas. Las especies terrestres disminuyeron en 31%, las especies de agua dulce en 28% y las especies marinas en 27%. En conjunto, el Índice del estado del planeta disminuyó un 30%.

El segundo índice, es la Huella Ecológica, es decir, el impacto del hombre sobre la Tierra, que se ha triplicado entre 1970 y 2003. El informe demuestra que nuestra huella excedió la biocapacidad en 25% en el año 2003, mientras que en el informe anterior (basado en datos del año 2001), esta cifra era del 21%. La huella del dióxido de carbono, por el uso de combustibles fósiles, fue el componente de crecimiento más rápido de la huella mundial, ya que aumentó en más de nueve veces en el periodo 1961-2003.

Según se recoge en el informe Planeta Vivo 2006, la lista negra de países con mayor consumo per capita de energía y recursos está encabezada por los Emiratos Árabes Unidos y Estados Unidos seguidos de Finlandia, Canadá, Kuwait, Australia, Estonia, Suecia, Nueva Zelanda y Noruega. China se ubica a la mitad de los rangos mundiales, con el número 69, pero su creciente economía y rápido desarrollo juegan un papel clave en el mundo y en su camino hacia la sostenibilidad.

Insostenibilidad

España se sitúa en el puesto número 15, una posición nada alentadora. Entre 1975 y 2003 nuestros ecosistemas han perdido un 4% de su capacidad ecológica. Simultáneamente, durante los últimos 31 años la presión que ejercemos sobre esos sistemas (nuestro consumo) creció un 97%. Actualmente, consumimos un 211,7% más de lo que nuestra naturaleza puede producir y asimilar (en forma de residuos). Esto quiere decir que necesitaríamos más de dos países más como el que tenemos (además del nuestro) para satisfacer nuestro consumo.

Los números demuestran de modo indiscutible nuestra insostenibilidad. Para WWF/Adena, resulta claro que es imposible continuar así y que tenemos un deber con nuestros descendientes, a los que estamos defraudando.

Para evitar esta tendencia catastrofista, desde WWF/Adena se indica que habría que cambiar el estilo de vida reduciendo el uso de combustibles fósiles y mejorando la gestión de los sistemas productivos, desde la agricultura a la pesca. Pero aún estamos a tiempo y el informe demuestra que podría lograrse la sostenibilidad antes de finalizar este siglo.

La fecha

Año 2050

► De seguir a este ritmo, en el año 2050 sería necesario duplicar el valor de los recursos, es decir, harían falta dos planeta Tierra para satisfacer nuestras necesidades.

M. M. ALLER

El CO_2 se multiplicó por nueve en el periodo 1961-2003

Una Escuela Nacional Ecuestre en la Ciudad del Medio Ambiente

M. M. Aller

► La vicepresidenta de la Junta de Castilla y León, María Jesús Ruiz, ha anunciado en Soria que la futura Ciudad del Medio Ambiente, que se ubicará en la localidad de Garray, contará con la primera Escuela Nacional Ecuestre, que sea referente a escala nacional e internacional. Se trata de un ambicioso proyecto, en el que se invertirán 12 millones de euros, cuyas obras se licitarán en el primer trimestre del año 2007 estando previsto que esté en funcionamiento tres años más tarde. María Jesús Ruiz, que estuvo acompañada, entre otros, por el secretario general de la Consejería de Medio Ambiente, José Manuel Jiménez, afirmó que el proyecto se enmarca en la iniciativa Cúpulas del Duero, con la que la Junta quiere coordinar actuaciones de desarrollo junto a la región norte de Portugal, como el fomento de la actividad hípica a lo largo del Duero, ofreciendo actividades relacionadas con el mundo del caballo orientadas al ocio, el turismo y el deporte, «lo que supondrá un impulso socioeconómico para la zona y una alternativa real para el desarrollo rural». En este sentido, la vicepresidenta recordó que el sector ecuestre español está sin explotar y que en países como Alemania, por ejemplo, hay más de dos millones de jinetes, se generan 800.000 empleos y se generan unos beneficios de 5.000 millones de euros.

La Escuela Nacional Ecuestre impartirá titulaciones oficiales para el ejercicio de actividades profesionales relacionadas con el sector equino a través de convenios con diferentes universidades y ofrecerá información no reglada en otras disciplinas como formación específica para jinetes, jueces y criadores, o la creación de una escuela de negocios ecuestres. El programa deportivo incluirá actividades como doma clásica o vaquera, salto, completo, trekking o raid, con la finalidad de incorporarse a los circuitos nacionales e internacionales. El centro tendrá una longitud de 10 kilómetros y contará con una pista de cross, de enganches, pista de galope, así como una zona de paddocks, boxes portátiles, duchas para caballos y estercoleros. Las instalaciones albergarán un Centro de Alto Rendimiento Deportivo, en el que se formarán jinetes, así como un club hípico, un museo del caballo y un centro de documentación ecuestre.

Ecobreves

Inversión de 8 millones de euros en infraestructuras hidráulicas

► La Consejería de Medio Ambiente invertirá en infraestructuras hidráulicas de depuración y abastecimiento un total de 8 millones de euros, que beneficiarán a más de 92.000 habitantes. Entre las actuaciones en materia de depuración están el Emisario y Estación Depuradora de Aguas Residuales (EDAR) de Fuentesaúco (Zamora) y las consultorías y asistencias de los proyectos de emisario y EDAR de Casavieja, Gavilanes, Lanzahíta, Mijares, Navalosa y Poyales de Hoyos (Ávila), y la de Fabero y Vega de Espinareda (León). En cuanto al abastecimiento, destacan las Estaciones de Tratamiento de Agua Potable (ETAP) de Navarredondilla, Neila de San Miguel y Medinilla (Ávila) y la mejora y ampliación de la ETAP de Villamuriel de Cerrato (Palencia).

Las licencias de pesca para los jubilados tendrán 5 años de vigencia

► La medida entró en vigor el pasado 1 de noviembre tal y como lo ha acordado el Consejo Regional de Pesca, máximo órgano de participación de este sector en el ámbito de la Comunidad. Con esta medida se evita la necesidad de la renovación anual por los jubilados, lo que supondrá una considerable mejora en la gestión. Además, a partir del próximo año, se podrá acceder a través de Internet a una central de reservas para obtener permisos de pesca en cotos de salmónidos, lo que facilitará la solicitud de forma rápida de permisos en estos cotos. También se acordó reducir de cinco a cuatro ejemplares el límite de captura de trucha común, trucha arco iris y salvelino en aguas libres.

La expansión de un ave africana podría ser un indicador de la aridez

► Un estudio del CSIC ha demostrado que la expansión en España (Granada, Murcia, Alicante y Almería) del camachuelo trompetero, un ave africana, se debe al calentamiento global. En el trabajo se revela que en los últimos 57 años se ha producido en el sureste peninsular una correlación entre la propagación de esta especie, el aumento de temperatura y el descenso de las precipitaciones. Sólo en Almería se contabilizan cerca de 800 parejas reproductoras. Según los científicos, el camachuelo trompetero es un buen indicador del incremento de la aridez en los suelos del área mediterránea.

Ecología
EL ADELANTADO DE SEGOVIA

Desarrollo y conservación en las Reservas de la Biosfera

La UNESCO ha incluido en esta red a Los Ancares de León y Lugo, la Sierra de Béjar, en Salamanca, y una reserva transfronteriza conjunta con Marruecos

M. M. Aller

MIGUEL

Peña Ubiña, una de las señas de identidad de la Reserva de la Biosfera de Babia

► El programa de la UNESCO «El Hombre y la Biosfera» (MaB, por sus siglas en inglés) ha acordado en su última reunión, celebrada en París, incorporar 25 nuevos territorios a la red mundial de Reservas de la Biosfera, que ya incluye 507 enclaves de 122 países. España suma cuatro a esta relación: Los Ancares leoneses y los de Lugo; la Sierra de Béjar y Francia, en Salamanca, y una reserva transfronteriza, que se llamará Intercontinental Mediterránea, conjunta con Marruecos, que incluye por parte española las Sierras de Nieves y Grazalema (Málaga y Cádiz). Nuestro país cuenta ya con 36 reservas y se convierte en el tercero con más lugares protegidos por detrás de Estados Unidos y Rusia.

Los Ancares de León y Lugo se integrarán en una futura gran reserva, la Gran Cantábrica, en la que estarán incluidos otros enclaves como Muniellos (Asturias), el valle de Laciana, los Picos de Europa, Babia, los valles de Omaña y Luna, el alto de Bernesga y los Argüellos. El objetivo de la Gran Reserva Cantábrica será impulsar la conservación de la biodiversidad (en especial oso, urogallo y lobo), los recursos biológicos con el desarrollo sostenible y fomentar un ecoturismo de calidad.

El próximo Congreso, en España

El programa MaB inició su andadura en la década de 1960 para mejorar la relación entre hombre y naturaleza haciendo compatible la preservación de los recursos naturales con su uso sostenible, así como el mantenimiento de los valores culturales. Su dirección corresponde a un Consejo Internacional de Coordinación integrado por 34 países, aunque sus actividades se desarrollan en más de un centenar a través de sus respectivos Comités Nacionales y la colaboración de entidades como la Unión Mundial de la Naturaleza o el Consejo Internacional de Uniones Científicas.

Para recibir esta distinción debe cumplir una función de conservación de la biodiversidad (recursos genéticos, especies, ecosistemas y paisajes), fomentar un desarrollo humano y económico sostenible y promocionar actuaciones de investigación, educación, formación y observación permanente relacionadas con las actividades de interés local, nacional y mundial que compatibilicen desarrollo y conservación. Una reserva nunca es impuesta y su declaración surge de un compromiso con los grupos sociales que viven en ella buscando siempre beneficios para la población local. En este sentido, se incluye la protección del suelo y del agua, la valorización de los productos locales o el aumento del empleo sin olvidar el mantenimiento de los usos tradicionales y formas de vida.

7 Reservas en Castilla y León

Las reservas de la biosfera de nuestra Comunidad están todas en la provincia de León y corresponden a las de Picos de Europa, Valle de Laciana, Babia, Alto Bernesga y los Valles de Omaña y Luna, Los Argüellos y Los Ancares.

CMA

La palloza es la construcción más representativa de la arquitectura popular

MaB ha acordado también designar a Madrid como la sede del próximo congreso (febrero del año 2008) que tendrá como título «Futuros para la Biosfera, Reservas de Biosfera de la UNESCO para el Desarrollo Sostenible», al que asistirán alrededor de un millar de personas en representación de gobiernos, Reservas de Biosfera, agencias de la ONU, organizaciones no gubernamentales y entidades e instituciones de los cinco continentes.

En Madrid también se abordarán cuestiones como la educación para el desarrollo sostenible, las migraciones humanas, la viabilidad económica de sistemas de protección de la naturaleza y la conservación de la biodiversidad. Además, se plantearán las propuestas para afrontar estos nuevos problemas, y se elaborará un Plan de Acción que definirá el papel de las reservas de la biosfera en siglo XXI.

RESERVAS NACIONALES

En 14 comunidades

► Las 36 reservas españolas representan a las cuatro regiones biogeográficas del territorio nacional (alpina, mediterránea, atlántica y macaronesia) y se distribuyen así: 7 en Andalucía, 7 en Castilla y León, 5 en Asturias, 4 en Canarias, 2 en Madrid y 1 en País Vasco, Aragón, Navarra, Cataluña, Baleares, Castilla-La Mancha, Extremadura, La Rioja y Galicia. A ellas hay que añadir una reserva transfronteriza mediterránea conjunta con Marruecos

A Andalucía pertenecen las de Doñana, Grazalema, Cazorla, Segura y Las Villas, Marismas del Odiel, Sierra Nevada, Sierra de las Nieves y el Cabo de Gata. Por su importancia, destaca Doñana, uno de los humedales más importantes del planeta, cuya riqueza faunística lo convierte en un enclave único.

Las de Castilla y León están todas ubicadas en la provincia de León y, además de la de Los Ancares, están las de Picos de Europa, Valle de Laciana y Babia, Valles de Omaña y Luna, Los Argüellos. Las de Asturias son las de Fuentes de Narcea, Ibeas, Somiedo, Muniellos y Redes.

En el archipiélago canario destacan las islas de Gran Canaria, Lanzarote, el Hierro y La Palma. En Madrid, las reservas de Manzanares y Sierra del Rincón y, en cuanto al resto, al País Vasco pertenece la de Urdaibai; a Aragón, Ordesa-Villamala; a la Comunidad Foral de Navarra, las Bardenas Reales; a Cataluña, el Montseny; a Baleares, la isla de Menorca; a Castilla-La Mancha, las Tablas de Daimiel; a Extremadura, Monfragüe (Cáceres) y, a La Rioja, los Valles de Jubera, Leza, Cidacos y Alhama.

▶ MISIÓN DE PAZ DE LAS TROPAS ESPAÑOLAS

Dos militares resultan heridos en un atentado suicida en Afganistán

Un soldado y un cabo sufren lesiones leves a raíz de la explosión de un coche bomba al paso de su vehículo blindado, durante una misión de patrulla unos 120 kilómetros al sur de Herat

• El presidente Zapatero expresa su «apoyo, respaldo y estímulo» al destacamento del país asiático, cuya misión, recordó, «tiene un altísimo componente humanitario».

AGENCIAS / MADRID

Los temores sobre la peligrosidad de la misión que las tropas españolas desarrollan en Afganistán se demostraron ayer más que fundados después de que el contingente militar desplazado en el país árabe sufriese un ataque suicida que, por fortuna, se saldó únicamente con dos heridos leves.

El cabo de la Brigada Ligera Aerotransportable (Brilat) Javier García Crespo y el soldado José Ángel González Núñez, destacados en la provincia de Herat, fueron los dos lesionados cuando el blindado en el que patrullaban fue blanco de un atentado con un coche bomba conducido por un kamikaze.

La deflagración se registró en torno a las 13,30 horas locales (las 11,00 en España) al paso de una caravana integrada por siete vehículos con 47 militares a bordo.

Al parecer, el convoy se encontraba en la localidad de Shindad, 120 kilómetros al Sur de Herat, en una patrulla conjunta con el Ejército afgano, en el marco de la operación *Wyconda OQAB* cuando se produjo la explosión. El estallido del coche bomba afectó al transporte que encabezaba el convoy, al que le reventó una rueda y dejó además heridos a su conductor y a un soldado que viajaba en la parte trasera.

El cabo García Crespo, de 26 años y natural de Pontevedra, y el soldado Núñez fueron atendidos por quemaduras leves en la cara y pequeños cortes faciales, respectivamente, en el mismo lugar de los hechos por un equipo sanitario que viajaba con la expedición.

Tras el ataque, varios equipos de artificieros españoles inspeccionaron la zona en previsión de que hubiera más artefactos, sin que encontraran ningún otro y, tras sustituir la rueda dañada, continuaron con la operación.

El contingente español en Afganistán, así como las autoridades locales, han abierto una investigación para determinar el origen de la explosión y la autoría del ataque. Al parecer, dentro del coche bomba se encontraron restos humanos, lo que hace pensar en que podría tratarse un atentado suicida, el primero que viven los militares españoles en el país asiático, pese a haber sufrido antes otras agresiones por parte de guerrilleros.

Tras conocer el suceso, el ministro de Defensa, José Antonio Alonso, se felicitó en rueda de prensa desde Bruselas porque «en este caso el incidente no tenga ningún resultado fatal».

Además, aseguró que la respuesta de los soldados españoles «demuestra lo que venimos diciendo siempre, que tenemos tropas muy formadas, que disponen del mejor material posible y que es necesario que sigamos en situación de máxima tensión para evitar que estos incidentes tengan resultados más dañinos».

APOYO DE ZAPATERO. Por su parte, el presidente del Gobierno, José Luis Rodríguez Zapatero, que estaba de visita oficial en Estambul para presentar las propuesta del Grupo de Alto Nivel para su idea de la Alianza de Civilizaciones, se refirió al incidente y resaltó su «valoración extremadamente positiva» por la misión que desempeñan los militares españoles en Afganistán. Según el socialista, la tarea del contingente «tiene un altísimo componente humanitario», motivo por el cual dio todo su «apoyo, respaldo y estímulo a nuestros soldados».

La de ayer no ha sido la única agresión sufrida por los efectivos destinados en Afganistán. Así, el pasado 18 de septiembre, otro convoy salió ileso tras la explosión de un artefacto a unos 100 metros de su paso por la zona sur de la provincia de Farah, y, un mes antes, el 14 de agosto, dos vehículos camuflados fueron atacados con disparos de arma ligera.

Harat también fue escenario del incidente más grave de todos, que se produjo el 8 de julio, cuando un ataque con explosivos mató al soldado paracaidista Jorge Arnaldo Hernández Seminario y causó heridas leves a sus compañeros del vehículo blindado.

El primer asalto directo sufrido por las tropas se produjo el pasado 16 de abril cuando una patrulla de la Legión recibió varios disparos mientras preparaba el campamento.

Sin abandonar las misiones internacionales, el ministro Alonso también informó ayer de que los 130 soldados españoles destacados en República Democrática del Congo volverán antes de Navidad, ya que los titulares de Exteriores y Defensa de la UE acordaron poner fin a la misión en el país africano en la fecha en que expira el mandato, es decir, el próximo 30 de noviembre.

> Los **130** efectivos destacados en **Congo** volverán a sus casas antes de las próximas **fiestas navideñas**

Dos soldados españoles pasean por una de las calles de Herat. / EFE

▶ GOBIERNO CATALÁN

Carod-Rovira tendrá «menos responsabilidad» que cuando fue 'conseller en cap'

EP / BARCELONA

El futuro presidente catalán, José Montilla, subrayó ayer que el líder de ERC, Josep Lluís Carod-Rovira, tendrá, como vicepresidente del próximo Gobierno de la *Generalitat*, menos responsabilidades que cuando fue *conseller en cap* en 2003. El socialista explicó que muchas de las competencias que entonces detentaba el republicano se han repartido ahora entre otros departamentos como Gobernación o Bienestar, que están también en manos de Esquerra.

Respecto a la polémica política lingüística, Montilla no quiso confirmar que dependerá orgánicamente de los independentistas, y se limitó a subrayar que «la hará el Gobierno».

A juicio del próximo *president*, «al margen de las personas, que ya veremos, lo importante es que sea una política del Ejecutivo, compartida por los tres partidos», algo con lo que, aseguró, «estamos todos de acuerdo».

El del PSC también se refirió a la nueva responsabilidad del líder de ICV, Joan Saura, que asumirá la cartera de Interior y garantizó que el izquierdista será «un excelente *conseller*» en ese ramo, y atribuyó las críticas al nombramiento recibidas desde muchos sectores al «desconocimiento». De hecho, Montilla consideró «evidente» que Saura no tendrá problemas a la hora de enviar a los *Mossos* a manifestaciones en las que participen militantes de ICV.

▶ PRESUPUESTOS 2007

Madrid reclama 30 millones «para recibir lo mismo que Barcelona»

OTR-PRESS / MADRID

Sea como resultado de la reforma del nuevo *Estatut*, o simplemente por un cierto favoritismo del Ejecutivo hacia Cataluña, la realidad es que Madrid, la primera urbe española, se siente agraviada con respecto a la Ciudad Condal. Así, el vicealcalde capitalino, Manuel Cobo, reclama al Gobierno 30 millones de euros, 15 que recibió Barcelona el año pasado y Madrid no y otros 15 que se han aprobado para el año próximo en la localidad catalana y no en la metrópoli central. Según el *popular*, este reparto desigual se debe a que el Ejecutivo es «muy aficionado» a destinar el «dinero de los españoles a fines partidistas».

Un desayuno insuficiente provoca obesidad infantil

Tres de cada cuatro menores no hacen correctamente la primera comida del día

• España es el país de la Unión Europea donde menos actividad física se practica durante el tiempo que se dedica al ocio, justo después de los vecinos portugueses.

FAX PRESS / MADRID

La obesidad es una patología que se observa con más frecuencia entre los niños que toman un desayuno escaso o lo omiten. En España, tres de cada cuatro menores, por lo general los adolescentes, no hacen correctamente la primera comida del día, que sin embargo debería cubrir el 25 por ciento de las necesidades nutricionales diarias en edad escolar. La obesidad afecta al 8,5 por ciento de la población española de entre 2 y 17 años, mientras que la incidencia del sobrepeso es del 18,2 por ciento para esa franja de edad.

En concreto, el 6,2 por ciento de los niños y adolescentes españoles omite el desayuno de forma habitual y existe una relación clara entre la obesidad y este mal hábito, «que se da sobre todo en niños de familias con menor nivel educativo de los padres y menores ingresos familiares», según detalló ayer la ministra de Sanidad y Consumo, Elena Salgado, durante la presentación de la campaña *¡Despierta, desayuna!*, enmarcada en la Estrategia NAOS de prevención de la obesidad infantil, y que se desarrollará entre el 14 y el 30 de noviembre, con cobertura en todos los medios de comunicación.

En el territorio nacional, la obesidad es mayor en las comunidades autónomas de menor renta, en este caso Andalucía, Canarias, Extremadura, Galicia, Murcia, Castilla y León, así como en Ceuta y Melilla. Con alumnos de entre seis y 10 años de 60 colegios de esas regiones y ciudades autónomas se está desarrollando este curso el programa *Perseo*, en el que un grupo de profesionales de Atención Primaria realiza controles antropométricos y seguimiento del peso de los niños, acompañado con tareas de educación con padres y profesores.

En cuanto a los pequeños que sí desayunan, sólo un 7,5 por ciento lo hace de manera equilibrada, mientras que otro 19,3 por ciento únicamente toma un vaso de leche y un 56 por ciento lo acompaña de un hidrato de carbono, normalmente bollería industrial. El tiempo que dedican a la primera comida del día es sólo de 10 minutos en más de la mitad de los casos, lo que, según Salgado, «es sinónimo de la mala calidad nutricional». Se observa sin embargo un incremento del tiempo para el desayuno (15 ó 20 minutos) y una mejoría de la alimentación en los que lo hacen acompañados de sus padres.

Un desayuno equilibrado y saludable, según Salgado, debe incluir un lácteo -leche, yogur o queso-, un cereal -preferentemente pan pero también cereales en copos o galletas, magdalenas o bizcochos-, una grasa de complemento -preferiblemente aceite de oliva pero también un poquito de margarina o mantequilla-, fruta o su zumo, mermelada o miel y, de dos que permanece tres veces por semana, jamón u otro fiambre.

SEDENTARIO. Desayunar mal o no hacerlo influye en el rendimiento escolar y en el físico, lo que se suma al mayor sedentarismo de la población infantil y juvenil española. «Los niños han sustituido la práctica del ejercicio al aire libre por el entretenimiento pasivo», lamentó Salgado. Dos de cada tres menores hacen menos de una hora diaria de cualquier actividad física, frente a las 2,5 horas que pasa frente al televisor o los 30 minutos frente a los videojuegos o el ordenador.

La titular de Sanidad destacó que es muy importante combatir el sobrepeso desde la infancia, «porque un niño obeso será probablemente un adulto obeso, es decir, un enfermo». En España, la Encuesta Nacional de Salud identificó a un 15,5 por ciento de adultos obesos y un 39 por ciento con sobrepeso.

La obesidad, según la ministra socialista, acorta la esperanza de vida en 10 años y, a día de hoy, «supone la mayor amenaza sobre el crecimiento de la esperanza de vida», concluyó. En todo el mundo, 1.000 millones de personas tienen sobrepeso y más de 300 millones obesidad, según la OMS. «Se incrementa de forma notable el riesgo de padecer trastornos cardiovasculares, diabetes, algunos procesos articulares e incluso ciertos tipos de cáncer», añadió.

Asimismo, en el territorio nacional, uno de cada dos adultos pesa más de lo recomendable: el 39,2 por ciento tiene sobrepeso y el 15,5 por ciento es obeso, según la Encuesta Nacional de Salud realizada en 2003.

Los productos cárnicos y lácteos, la bollería y las bebidas carbonatadas, más fáciles de preparar y consumir pero con un alto contenido calórico, han sustituido de forma paultina los hábitos saludables de antaño. La dieta mediterránea está ya casi olvidada.

España es, de hecho, el país europeo en el que se hace menos actividad física en el tiempo de ocio, justo después de Portugal.

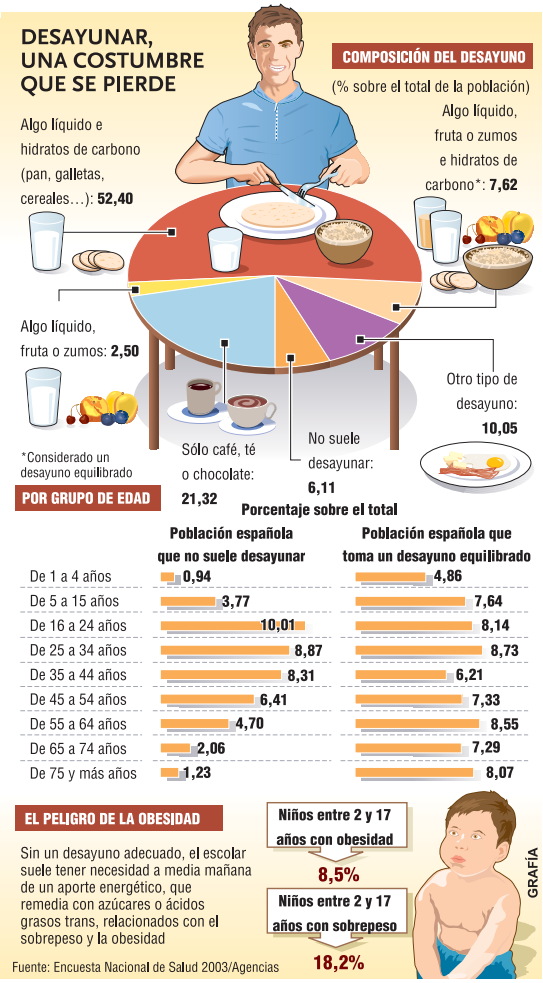

Para adelgazar, ¡a **bailar**!

Más de 200.000 holandeses 'moverán el esqueleto' para quitarse algún kilo de más

EP / BENNEKOM (HOLANDA)

El próximo jueves a las 11,15 horas más de 200.000 holandeses bailarán simultáneamente durante cinco minutos como parte de la campaña *Pongamos los Países Bajos a bailar*, una iniciativa del Instituto Holandés para el Deporte y el Ejercicio (NISB). El objetivo de la campaña es llamar la atención del ejercicio físico como medio en la lucha contra la obesidad. Parte importante de esta acción se centra en batir el vigente record Guinness de baile simultáneo, que consiguiera Canadá el 9 de abril de 2002, cuando 196.569 personas danzaron simultáneamente el *hokey cokey*.

Más de 1.000 organizaciones de todo el Estado están tomando parte en el programa, desde guarderías hasta colegios, pasando por centros de rehabilitación y de salud. En muchos ayuntamientos habrá baile con el alcalde. Decenas de miles de holandeses ejecutarán la misma danza con la canción *What a feeling*, interpretada por Hughes Corporation.

Diversos miembros de la Cámara baja del Parlamento, consejeros delegados de distintas compañías y miembros de importantes organizaciones sociales se unirán al baile. A continuación debatirán sobre cómo el ejercicio puede parar la obesidad.

▶ SANIDAD

Los hijos de anoréxicos tienen más posibilidades de padecer este trastorno

EFE / VALENCIA

Los hijos cuyos padres padecen trastornos alimentarios, como la anorexia, tienen una mayor probabilidad de sufrir este problema, que afecta a cerca del 1 por ciento de la población, y puede llevar al suicido al 5 por ciento de los jóvenes afectados.

Así se puso ayer de manifiesto durante el seminario *Trastorno de la conducta alimentaria: anorexia y bulimia nerviosa*, que hasta el próximo viernes se celebra en Valencia y en la que participan destacados expertos nacionales e internacionales en este problema, que afecta especialmente a las niñas en edad adolescente.

Mae Lynn Reyes Rodríguez, del departamento de Psicología de la Universidad de Puerto Rico, explicó que en el caso de la anorexia existe una predisposición genética a sufrir la enfermedad, aunque precisó que el riesgo es mayor si, además, se combinan factores como tener baja la autoestima, las burlas de compañeros en niños con sobrepeso, la presión social o el tipo de alimentación.

Reyes alertó de que el inicio de estos trastornos se produce en edades muy tempranas y consideró esencial comenzar la prevención en niñas de entre 9 y 12 años, ya que la transición entre la niñez y la adolescencia «es un período de alto riesgo, especialmente en las niñas».

«Si se observa que el niño o niña comienza a hacer dietas o a tener una baja autoestima, porque afirma no estar igual que otros pequeños más delgados, los padres deben ponerse en alerta», señaló la experta, quien agregó que la familia «no debe fomentar la crítica, sino trabajar en la aceptación del cuerpo y en promover hábitos de ejercicio y alimentación saludable».

INFELIZ. Reyes Rodríguez sostuvo que si los padres «observan que el niño o niña ha tenido cambios de conducta o que no se siente cómodo ni feliz consigo mismo, es momento de hablar con él o ella y ver que está ocurriendo. Si no se puede manejar como una conversación familiar, será necesario buscar ayuda profesional».

«Lo importante es fomentar la autoestima, el sentido de la aceptación y de que todos no somos iguales», señaló la doctora, quien agregó que también es necesario «promover hábitos alimentarios saludables y espacios para la actividad física».

▶REUNIÓN EN ESTAMBUL

El presidente español, José Luis Rodríguez Zapatero, durante su intervención en la capital turca. / FATIH SARIBAS (REUTERS)

La Alianza de Civilizaciones sitúa a Oriente Próximo como prioridad

Rodríguez Zapatero pone a los españoles como ejemplo de tolerancia, mientras el primer ministro turco asegura que la entrada de su país en la UE sería un «símbolo» del proyecto

• El secretario general de la ONU, Kofi Annan, indicó que el problema de la falta de entendimiento entre los distintos pueblos «nunca es la fe o la religión, sino los fieles».

FAX PRESS / ESTAMBUL

El grupo de expertos de la Alianza de Civilizaciones puso ayer el conflicto árabe-israelí en el centro del documento de recomendaciones que entregó al secretario general de la ONU, Kofi Annan, y pidió la celebración de una conferencia sobre Oriente Próximo «tan pronto como sea posible».

En el acto celebrado en Estambul, en el que estuvo presente el presidente Zapatero, copatrocinador de la iniciativa con el primer ministro turco, puso a España como ejemplo de tolerancia por el espíritu de paz demostrado tras el 11-M y anunció que la semana que viene presentará una iniciativa para reactivar el proceso de paz en Oriente Próximo que planteará una «expectativa nueva».

«Es la causa latente de muchos desencuentros», manifestó Zapatero tras anunciar -aunque sin concretar- que su Ejecutivo dará a conocer la semana que viene una propuesta nueva que tendrá su «embrión en Europa» para retomar el proceso de paz entre árabes e israelíes. «La situación en Palestina es muy grave. El informe de la Alianza de civilizaciones hace un análisis certero. Es el conflicto de los conflictos, y la comunidad internacional debe reaccionar», indicó. «España está trabajando en una iniciativa que buscará el respaldo de la UE», se limitó a decir.

El grupo de expertos de la Alianza urge a la celebración de una conferencia internacional -idea que Madrid apoya desde hace tiempo- en la que estén representados «todos los actores relevantes» del conflicto, así como analizar el enfrentamiento en un Libro Blanco de forma «desapasionada y objetiva, dando voz a los protagonistas de ambos bandos, revisando y diagnosticando los éxitos y fracasos de las iniciativas de paz anteriores y estableciendo las condiciones que deben darse para hallar una salida a la crisis».

El secretario general de la ONU, por su parte, reiteró la trascendencia de la crisis en Oriente Próximo, ya que ningún otro tiene una carga «simbólica y emocional tan fuerte», y dijo que mientras los palestinos estén «expuestos a la humillación» y los hebreos «sean atacados con bombas en los autobuses las pasiones seguirán inflamadas en todo el mundo».

Para Annan, el problema «nunca es la fe, la religión, sino los fieles y la forma en que se comportan con el prójimo» y abogó también por impulsar estrategias de integración para los inmigrantes, sobre todo en Europa.

ATAQUES DE MADRID. Zapatero puso a España como ejemplo de tolerancia. «Cuando sufrimos el 11-M, los españoles reaccionamos pacíficamente. Ni un sólo acto de xenofobia. La violencia quebró la vida de nuestros hermanos, pero no los principios de nuestro pueblo», afirmó.

El gobernante insistió en que la Alianza de Civilizaciones «no es un sueño ingenuo, es la realidad de la convivencia y el entendimiento cotidianos» y lo que faltan, a su juicio, «son instituciones y mecanismos que protejan y extiendan esa realidad pacífica».

Por su parte, el primer ministro turco calificó a su país como «símbolo» de esa alianza y dijo que el ingreso de Turquía en la UE- que contó con el pleno respaldo de Madrid- «es la mejor manera de acallar voces, de demostrar que la polarización entre culturas es algo artificial, virtual, porque el conflicto no es entre culturas, sino entre los que quieren la paz y los que quieren la guerra».

Mientras, en España, la Alianza de Civilizaciones volvió a recabar las críticas del principal partido de la oposición, que desde el principio fue reacio a unirse a una propuesta que calificó de demagógica y vacía.

El secretario general del PP, Ángel Acebes, insistió en que la iniciativa fue «una ocurrencia de Zapatero que suponía un gran anuncio que detrás no tenía nada y sigue sin tener nada, sólo mucha confusión». Además, mostró su preocupación por las aspiraciones del Gobierno con Turquía, a quien Zapatero se comprometió a ayudar en su camino hacia la UE.

El **germen** de la estrategia

La iniciativa busca la reconciliación entre los pueblos

EFE / ESTAMBUL

La creación de una Alianza de Civilizaciones para superar los conflictos entre el mundo occidental y los países islámicos fue por vez primera propuesta por el presidente español, José Luis Rodríguez Zapatero, ante la 59 Asamblea General de la ONU en septiembre de 2004.

La idea se basaba en que la corrección de las grandes injusticias sociales privaría a los terroristas de inspiración islámica radical del sustento popular, y «cuanta más gente viva en condiciones dignas en el mundo, más seguros estaremos todos», manifestó entonces el presidente.

La propuesta incluía la formación de un Grupo de Alto Nivel (GAN), similar al creado para reformar el Consejo de Seguridad, cuyos miembros organizarían el Plan de Acción de la Alianza.

En marzo de 2005, en la Conferencia Internacional sobre Terrorismo en el aniversario del 11-M en Madrid, Kofi Annan apoyó la propuesta, dentro de la «nueva estrategia global» de la ONU, que vincula lucha antiterrorista y lucha por el desarrollo.

En julio de 2005, los presidentes de España y Turquía se comprometieron a financiar e impulsar la Alianza. La Liga Árabe y varios países iberoamericanos expresaron su apoyo al proyecto, así como el primer ministro británico, Tony Blair, tras los atentados del 7-J. La iniciativa cuenta actualmente con un Grupo de Amigos integrado por más de 40 países y organizaciones.

|OPINIÓN|

El quid de la Alianza

MARÍA VERZA

Llevamos dos años oyendo hablar de la Alianza de Civilizaciones, un proyecto de tolerancia que aspiraba a convertirse en una Hoja de ruta para superar algunos de los más importantes retos del siglo XXI, como el terrorismo, mediante el diálogo y el entendimiento.

El objetivo era muy ambicioso y se le dio excesivo bombo por parte del presidente del Gobierno español, José Luis Rodríguez Zapatero, así como por su copatrocinador, el primer ministro turco, Recep Tayyip Erdogan, que aspira a ejemplificar tal Alianza con el ingreso de Turquía en la UE.

Ante las expectativas generadas, ahora el informe puede resultar descafeinado. El documento no es la panacea a los males actuales. Ni tampoco es una carta blanca en el tren de Ankara hacia Bruselas. Sin embargo, pone el dedo en la llaga al pedir una conferencia de paz sobre Oriente Próximo para volver a sentar en la mesa a todos los actores del conflicto árabe-israelí, el epicentro de otros conflictos actuales.

La Alianza de Civilizaciones incide en tres puntos muy importantes para favorecer la tolerancia: la educación, la integración de la inmigración y la solución a un conflicto que irradia sus males a una estratégica región y sin cuya solución es impensable la paz en la zona. Evidentemente, ni obliga ni compromete a nada, pero es positivo que ponga sobre la mesa preocupaciones urgentes.

Todos los esfuerzos son pocos para luchar contra los fanatismos y hay loables iniciativas concretas de personas de toda etnia y religión que trabajan con el mismo objetivo. Lo que falta es voluntad y valentía política. Por eso los verdaderos avances se dan cuando las declaraciones de intenciones en grandes foros se traducen en iniciativas concretas de cada país. Puede que la Alianza de Civilizaciones sea una utopía como tal, pero supone el respaldo internacional que un país medio como España necesita para poner toda la carne en el asador, por ejemplo, en el conflicto de Oriente Próximo. Bienvenida sea. ■

▶ CRISIS NUCLEAR

Pyongyang acusa a Estados Unidos de almacenar armas atómicas en Corea del Sur

EFE / SEÚL

Corea del Norte reanudó ayer su retórica agresiva y acusó a Estados Unidos de haber almacenado en Corea del Sur un millar de bombas atómicas tácticas y de plantearse ahora el despliegue de armas estratégicas.

En una declaración, el Comité Nacional de la Paz del país comunista afirmó que esos pasos forman parte de los preparativos de Washington para desatar una guerra nuclear. «EEUU contempla la posibilidad de enviar a Corea del Sur no sólo armas prohibidas, sino también estratégicas para el caso de una contingencia en la península y acelerar así sus pasos hacia una contienda bajo el pretexto de la posesión por parte de Corea del Norte de un poder nuclear disuasorio», indicó.

Pyongyang realizó el pasado 9 de octubre su primer ensayo nuclear, que su Gobierno consideró necesario para incrementar su potencial de disuasión ante EEUU.

Según acusó la KCNA, órgano propagandista de la cúpula norcoreana, Washington ha almacenado más de un millar de armas atómicas en Corea del Sur y se ha convertido así en «el mayor riesgo» para que se produzca una guerra en la península.

Estas agresivas declaraciones se produjeron después de que el pasado 31 de octubre EEUU y Corea del Norte acordaran en Pekín reanudar las conversaciones a seis bandas para desmantelar los programas prohibidos.

▶ BRUSELAS

Polonia bloquea un acuerdo de cooperación de Rusia con la UE

EFE / BRUSELAS

Polonia mantuvo ayer bloqueado el mandato para el comienzo de negociaciones entre la Unión Europea (UE) y Rusia sobre un ambicioso acuerdo de cooperación, según informaron fuentes de la Presidencia de turno finlandesa en la UE.

Tras un debate entre los ministros de Exteriores de los Veinticinco, la cuestión fue devuelta a los embajadores permanentes para que sigan trabajando en ella.

El bloqueo se debe a la prohibición rusa a la importación de plantas y carne procedentes de Polonia y la insistencia de este país para que Moscú ratifique primero la Carta Europea de la Energía.

▶ GUERRA CONTRA EL TERROR

Bush amenaza con aislar a Irán si continúa enriqueciendo uranio

Tony Blair insta al presidente de EEUU a sacar a Teherán y Damasco del llamado 'eje del mal' para abrir un diálogo constructivo que calme la actual situación de inseguridad en Iraq

• El mandatario judío, Ehud Olmert, de visita oficial en Washington, se compromete a iniciar negociaciones con el líder palestino, Abu Mazen, encaminadas a buscar la paz.

AGENCIAS / WASHINGTON

El presidente estadounidense, George W. Bush, declaró ayer que el Gobierno de Irán supone una amenaza para la paz mundial e insistió en que debe de ser aislado económicamente si sigue adelante con su programa de enriquecimiento de uranio.

«Es muy importante que el mundo se una para decir a los iraníes que si deciden continuar con el programa prohibido serán aislados», manifestó el mandatario. Además, precisó que «una de las fuentes de esa medida sería la económica» y destacó que Teherán debe sufrir consecuencias por su «intransigencia».

Los comentarios de Bush llegaron en un momento en el que algunos críticos han pedido a Washington que abra un diálogo con Irán para calmar la situación en Iraq. «Es imprescindible que EEUU abra negociaciones», comentó Richard Murphy, subsecretario de Estado para Oriente Medio durante la presidencia de Ronald Reagan.

Según Murphy, el Gobierno asiático tiene intereses claros en Bagdad y una influencia cada vez mayor en su vecino, por lo que no debería de ser excluido de la negociación que se ha abierto para buscar una solución.

También el primer ministro británico, Tony Blair, pidió anoche que se involucre a Irán y Siria, antes considerados por Washington como parte del *eje del mal*, en la búsqueda de paz para Iraq y el conjunto de Oriente Próximo.

El laborista propuso que se advierta al mismo tiempo a ambos países de las consecuencias que tendrá su negativa a participar en un esfuerzo conjunto para superar el sangriento atolladero.

Blair insistió, en palabras claramente dirigidas a Washington, en que no habrá paz en la región si no se resuelve el conflicto entre Israel y los palestinos, que suscita auténticas pasiones en todo el mundo árabe por lo que se percibe como un doble rasero a la hora de medir las acciones y violaciones del Estado judío.

Precisamente de esa crisis hablaron ayer el presidente Bush y el primer ministro israelí, Ehud Olmert, de visita oficial en EEUU.

Olmert señaló su interés en abrir «un diálogo serio» con el líder de la ANP. «Haré todo lo que pueda para involucrar a Abu Mazen en esta idea», reiteró.

Un soldado de la coalición vigila una calle de Basora ante el temor de que se pueda producir un ataque. / H. AL ASSADE (EFE)

El mandatario judío también le expresó a Bush su preocupación por los planes nucleares iraníes, aunque descartó que el motivo de su viaje sea el de presionar a EEUU para que emprenda una contienda contra Teherán.« No estoy buscando enfrentamientos», reveló Olmert en una entrevista en la que recordó que el objetivo último del Gobierno iraní es «borrar a Israel del mapa».

Su visita a Washington se produce tras unas elecciones legislativas en las que la oposición demócrata ha tomado el control de las dos cámaras del Congreso, lo que ha hecho que aumenten las especulaciones sobre un posible deterioro de las relaciones entre ambos Estados.

Ahora, Bush afronta una presión cada vez mayor para la retirada de las tropas de Iraq ante el fracaso del Gobierno de coalición de lograr la estabilización del país.

Olmert también ha perdido estatura política desde su último viaje a Washington, antes de la guerra con Líbano.

Continúa la espiral de violencia

Al menos 20 personas murieron ayer y otras 18 resultaron heridas tras la explosión de una bomba en un autobús al este de Bagdad. Este atentado ocurrió en una jornada especialmente sangrienta en el país árabe, donde también fue asesinado al salir de su casa el cámara iraquí Mohamed al Ban, que se convierte así en el segundo periodista de la televisión *Al Sharquiya* muerto en las últimas semanas.

Por otra parte, la Policía halló 50 cadáveres depositados cerca de unas instalaciones de la compañía eléctrica de la provincia, maniatados y con signos evidentes de violencia. A última hora, los efectivos de seguridad aún no habían podido recuperar todos los cuerpos, ya que la zona se encuentra bajo el control de milicianos armados.

EL ADELANTADO DE SEGOVIA
MARTES 14 DE NOVIEMBRE DE 2006

TERCERA DIVISIÓN

Carlos Hugo García Bayón es el nuevo entrenador de la Segoviana

El técnico leonés dirigía actualmente al Puente Castro en la División de Honor de juveniles

JAVIER MARTÍN / SEGOVIA

Finalmente se desveló la incógnita, y el elegido para ser el nuevo entrenador de la Segoviana será el técnico leonés Carlos Hugo García Bayón, Licenciado en Ciencias de la Actividad Física y el Deporte, y exseleccionador de Castilla y León. Actualmente García Bayón se encontraba entrenando al Puente Castro juvenil, que milita en la División de Honor.

La lista de cincuenta entrenadores que manejaba la dirección deportiva de la Segoviana, quedó reducida rápidamente a un grupo de cinco técnicos, entre los que había algunos nombres bien conocidos por los aficionados azulgrana. Las condiciones para seleccionar al entrenador que impuso Andrés Peiro, la del conocimiento del grupo octavo de la Tercera y seguir una línea de continuidad con el trabajo del anterior cuerpo técnico, eliminaba a varios entrenadores.

La primera opción que se sondeó fue la del segoviano Carmelo del Pozo, pero a pesar de que el actual preparador físico del Betis tiene en su mente volver a Segovia, y dirigir los destinos del equipo azulgrana, su situación contractual, y la mala temporada del conjunto bético, le impedía pensar en otra cosa que no fuera sacar al equipo verdiblanco de la complicada situación en la que se encuentra. Saltaron a la palestra los nombres de Juan Carlos Rodríguez, Luis Díaz Mezquita, e incluso el de José Antonio Minguela como solución de emergencia. Pero finalmente será Carlos Hugo García Bayón, cuyo nombre ya sonó con mucha fuerza como candidato al banquillo azulgrana antes de la llegada de Antolín, quien ocupará ahora el banquillo azulgrana.

Carlos Hugo García Bayón, a la derecha, cuando fue presentado como entrenador del Puente Castro. /M.MARCOS-LA CRÓNICA DE LEÓN

Clasificación de las últimas jornadas

◆ JORNADA 10	29 OCTUBRE
1 Segoviana	26
2 Mirandés	24
3 Arandina	23
4 Numancia B	20
5 Ávila	20
6 Bembibre	17
7 Huracán Z	16
8 La Granja	14
9 Norma	14
10 Laguna	13
11 Salamanca B	12
12 Becerril	11
13 Burgos B	11

◆ JORNADA 11	29 OCTUBRE
1 Segoviana	27
2 Mirandés	27
3 Arandina	23
4 Bembibre	20
5 Numancia B	20
6 Ávila	20
7 Huracán Z	19
8 La Granja	17
9 Norma	17
10 Laguna	16
11 Burgos B	14
12 Benavente	14
13 Becerril	14

◆ JORNADA 12	13 NOVIEMBRE
1 Segoviana	30
2 Mirandés	28
3 Numancia B	23
4 Arandina	23
5 Huracán Z	22
6 Bembibre	21
7 Ávila	21
8 La Granja	17
9 Norma	17
10 Becerril	17
11 Laguna	16
12 Burgos B	15
13 Benavente	14

REAL MADRID

Ramón Calderón realiza hoy una visita a Segovia

EL ADELANTADO / SEGOVIA

El actual presidente del Real Madrid, Ramón Calderón, mantendrá hoy un encuentro informal con socios y aficionados del Real Madrid en Segovia, con el fin de agradecer el apoyo que los socios segovianos del conjunto blanco le prestaron en las pasadas elecciones..

Ramón Calderón se desplazará a Segovia, además, para participar en una mesa redonda organizada por Caja Segovia dentro del ciclo "Grandes temas, grandes personajes", en la que hablará sobre el pasado, presente y futuro del Real Madrid. En dicha mesa redonda participarán también los periodistas Roberto Gómez, de TVE, y Luis Villarejo, jefe de fútbol de la Agencia EFE. La mesa redonda estará moderada por María González, periodista que cuenta con una dilatada experiencia en radio y televisión.

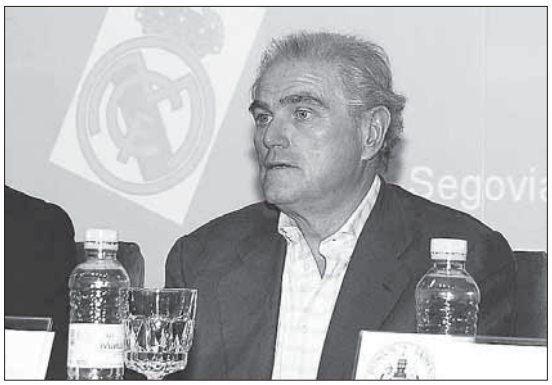

El presidente del Real Madrid, Ramón Calderón. /KAMARERO

CURRÍCULUM

Buen conocedor del fútbol regional

Resulta indudable que el nuevo entrenador de la Segoviana es un buen conocedor del fútbol que se practica en Castilla y León, no en vano durante cuatro temporadas ha formado parte del cuerpo técnico de la selección regional. En las campañas 2000/01 y 01/02 actuó como segundo entrenador, y en las dos temporadas posteriores fue el primer técnico, hasta que en la campaña 2005/06 abandonó la Federación Territorial para dirigir a un equipo todos los domingos. Durante el último año y medio, el entrenador leonés se ha situado al frente del banquillo del Puente Castro en la División de Honor de juveniles, y a la Segoviana llegará junto con el preparador físico y entrenador de nivel 1, Diego Santos Soto.

JOSÉ SORIANO

El presidente pide disculpas

El presidente de la Segoviana, José Soriano, quiso disculparse por la frase que pronunció en la última rueda de prensa en la que señalaba que si Antolín regresaba a Segovia "será para escupirle". El mandatario azulgrana indicó que la expresión fue fruto de un "calentón" del momento, "porque a pesar de que estaba muy enojado, yo no suelo expresarme de esa manera, y menos ante los medios de comunicación". Eso sí, Soriano quiso dejar claro que el uso de esa expresión es de lo único de lo que se arrepiente cuatro días más tarde de celebrada la rueda de prensa en la que criticó muy duramente la marcha del que fuera entrenador del equipo al Marbella de la Segunda División B.

DIRECTIVA

Fuerte división en la junta azulgrana

Aunque desde todos los frentes se han tratado de minimizar las malas relaciones existentes entre el presidente y el vicepresidente de la Segoviana, lo cierto es que la gestión de la marcha de Antolín Gonzalo al Marbella ha creado un cisma en la junta directiva de complicada solución. En la rueda de prensa del pasado viernes el presidente ya anunciaba que seguiría en el club hasta junio aunque Roberto de la Fuente y Miguel Ángel Arroyo abandonaran la junta, hecho que podría producirse tras la reunión que todas las partes implicadas mantuvieron en la tarde/noche de ayer, en la que en un principio el tema fundamental habría sido el de la contratación del nuevo técnico, pero dejando patente las disensiones que existen en el seno de la directiva.

Del **antes**, al **después**

O de todo lo que sucede alrededor de las actividades deportivas, desde la ilusión de quien empieza, al juez que cierra el acta

EL ADELANTADO / SEGOVIA

Dejando a un lado el esfuerzo de los deportistas mientras realizan su actividad, el fotomatón de hoy va dedicado a todo aquello que rodea al deporte, desde los ilusionantes prolegómenos de una carrera, véase las ganas que ponen los jóvenes corredores de la prueba atlética instantes antes de tomar la salida, o el intenso riego que se realiza en el campo "Mariano Chocolate para tener el terreno de juego en buenas condiciones para el encuentro del Quintanar.

El encuentro que la Segoviana jugó ante el Norma dio para un buen puñado de imágenes, pero nos quedamos con dos, la de la exaltación de la amistad de Borja de Prada para con Juanmi tras la consecución del primer tanto del delantero gimnástico, y la del capitán Ramsés tomando algo (que debía estar para chuparse los dedos) en el descanso del encuentro.

Y para finalizar, echemos un vistazo a las condiciones en las que la colegiado de un partido de escolares tuvo que redactar el acta. Un poco más, y se tiene que meter dentro de una ducha para completar las estadísticas...si es que así no se puede trabajar, hombre.

Momento de la salida para los más pequeños en la carrera que organizó Unicef por el Polígono El Cerro. / JUAN MARTÍN

El riego por aspersión funcionó antes del encuentro que disputó el Quintanar. /JUAN MARTÍN

Ramsés, tomando un tentempié en el descanso. /J.MARTÍN

Exaltación de la amistad tras conseguir un gol. /JUAN MARTÍN

La colegiado, redactando el acta en el cuarto de baño del pabellón./ JUAN MARTÍN

FÚTBOL | COMPETICIÓN PROVINCIAL

El Spórting Nava perdió su primer partido en el campo del Sepúlveda

El conjunto navero mantiene el liderato en la Segunda Provincial en una jornada en la que el líder de Primera, Prádena, tampoco pudo lograr los tres puntos al empatar con el Cantalejo

J.M. / SEGOVIA

La competición provincial de fútbol cumplió su séptima jornada con marcadores muy ajustados y muchos repartos de puntos. Hasta seis empates se registraron en los trece partidos disputados durante el fin de semana, una cifra muy elevada teniendo en cuenta las frecuentes goleadas que se producen en esta categoría.

Pero en esta ocasión no se dieron grandes diferencias entre los equipos. La victoria más clara del fin de semana la consiguió en la Primera Provincial el Spórting Riazano en el encuentro que le enfrentó al Vallelado. El triunfo vuelve a meter a los de Riaza en la zona noble de la clasificación, mientras que el Vallelado no logra salir de su atonía de resultados.

El resto de partidos se decidieron por un gol, o bien terminaron con reparto de puntos, como el que se vivió en el campo de El Bardal, donde el Prádena, líder de la clasificación, se medía con el Cantalejo, aspirante al ascenso. Ambos conjuntos mantienen su imbatibilidad en la liga con este empate, aunque quizá sea el conjunto briquero el más beneficiado por este marcador, ya que empatar en el campo del Prádena no está al alcance de todos los equipos.

Dos empates más se registraron en esta categoría. Los equipos "B" de Segoviana y La Granja acabaron por sumar un punto cada uno después de un partido muy intenso, y lo mismo sucedió en el encuentro que en campo de Las Piscinas disputaron Carbonero y Turégano. Las diferencias entre los equipos en la clasificación aún no son lo suficientemente grandes como para que los mejor clasificados se confíen.

Así, el Monteresma venció en el campo del Pinillos y huye de la zona baja de la tabla, de la que no logra escapar el Cuéllar Sol, que vio cómo el Arlequín le marcaba el 2-1 en el descuento. El conjunto arlequinado reduce sus diferencias con respecto al líder.

Hubo mucha igualdad en la mayoría de los encuentros de la competición provincial./ JUAN MARTÍN

SEGUNDA PROVINCIAL.

La gran sorpresa de la jornada se produjo en el campo de Santa Cruz, donde el Sepúlveda consiguió doblegar al Spórting Nava. Mucho mérito tuvo el conjunto local, puesto que era la primera vez en esta temporada que el líder perdía un partido.

De la derrota del Spórting se benefició el Arcángel San Rafael, que en el derbi ante El Espinar San Rafael logró una mínima victoria que le pone a dos puntos de la primera plaza. El Sepúlveda logra la tercera plaza en solitario, fruto de su victoria y del empate del Valseca en el terreno de juego del Bulgaria, mientras que Villacastín y Atlético Abades, que logró la goleada en la Segunda al imponerse por 3-0 al Bernardos, se encuentran a la espera de un error de los primeros clasificados, ya que el Cabezuela, a pesar de marcar tres goles en Navalmanzano, solo sumó un punto ante un equipo como el Puentecanto, absolutamente imprevisible, y el Unami también se repartió los puntos con el Cantimpalos.

FÚTBOL 1ª PROVINCIAL

Sporting Riazano - C.F. Vallelado	3-0
Carbonero El Mayor - Turégano C.F.	0-0
Gª. Segoviana B - C.D. La Granja B	1-1
Espinar Arlequín - C.B. Cuellar	2-1
Pinillos - Monteresma La Atalaya	1-2
C.D. Prádena - C.D. Cantalejo	1-1

Descansó: Coca

	J	G	E	P	GF	GC	P
1 C.D. PRÁDENA	7	5	2	0	19	7	17
2 ESPINAR ARLEQUÍN	7	5	0	2	13	10	15
3 C.D. COCA	6	4	1	1	12	9	13
4 C.D. CANTALEJO	6	3	3	0	15	7	12
5 SPORT. RIAZANO	6	3	1	2	10	10	10
6 MONTERESMA	6	2	3	1	10	9	9
7 Gª. SEGOVIANA B	6	2	2	2	9	10	8
8 C.TURÉGANO C.F.	7	2	2	3	10	12	8
9 C.D. PINILLOS	7	2	1	4	15	15	7
10 LA GRANJA B	7	1	2	4	10	17	5
11 C.B. CUELLAR	6	1	1	4	9	11	4
12 CARBONERO	6	1	1	4	7	9	4
13 C.F. VALLELADO	7	1	1	5	4	17	4

Descansa: C.F. Vallelado

C.Turégano C.F. - Sporting Riazano

C.D. La Granja B - Carbonero El Mayor

C.B. Cuellar - S.D. Gª. Segoviana B

Monteresma Atalaya - Espinar Arlequín

C.D. Cantalejo - C.D. Pinillos

C.D. Coca - C.D. Prádena

FÚTBOL 2ª PROVINCIAL

Sepúlveda - Sporting Nava Asunción	3-1
Puentecanto - Cabezuela	3-3
Bulgaria 05 Teofani - Valseca	2-2
Espinar San Rafael B - Arcángel	0-1
Cantimpalos - Unami C.P. B	1-1
C.P. Mozoncillo - A.D. Villacastín	3-2
Atlético Abades - A.D.C. Bernardos	3-0

	J	G	E	P	GF	GC	P
1 SPORTING NAVA	7	6	0	1	17	8	18
2 C.D. ARCÁNGEL	7	5	1	1	19	7	16
3 C.P. SEPÚLVEDA	7	4	2	1	21	12	14
4 C.F. VALSECA	7	3	3	1	19	10	12
5 A.D. VILLACASTÍN	7	4	0	3	15	11	12
6 ATLÉTICO ABADES	7	4	0	3	12	11	12
7 C. P. CABEZUELA	7	3	2	2	16	9	11
8 BULGARIA	7	3	2	2	13	11	11
9 UNAMI C.P. B	7	3	1	3	11	17	10
10 PUENTECANTO	7	2	1	4	25	23	7
11 C.P. MOZONCILLO	7	1	4	2	14	16	7
12 CANTIMPALOS	7	1	1	5	13	22	4
13 ESPINAR SR B	7	1	0	6	7	28	3
14 A.D.C. BERNARDOS	7	0	1	6	1	18	1

Sporting Nava - Atlético Abades

C. P. Cabezuela - C.P. Sepúlveda

C.F. Valseca - Puentecanto Naval F.C.

C.D. Arcángel - Bulgaria 05 Teofani

Unami C.P. B - Espinar - San Rafael B

A.D. Villacastín - C.D. Cantimpalos

A.D.C. Bernardos - C.P. Mozoncillo

CAZA | CAMPEONATO DE CASTILLA Y LEÓN

Juanjo Martín quedó subcampeón regional de caza menor con perro

EL ADELANTADO / SEGOVIA

El pasado sábado se celebró en Pajares de los Oteros (León), el XVII Campeonato de Castilla y León de Caza Menor con Perro, prueba en la que se proclamó subcampeón el segoviano Juan José Martín Hernández, solo por detrás del burgalés Roberto Porras, en una competición marcada por las pocas capturas de perdiz, solamente diecisiete en total, por lo que resultó determinante para la obtención del campeonato la captura de palomas, que no suele ser una especie de especial atención en general en este tipo de pruebas.

Participaron diecinueve cazadores representantes de las nueve provincias, más el defensor del título autonómico, Francisco Javier García López, de Salamanca. La competición se desarrolló con normalidad y sin incidentes destacables en un cazadero típico de los Oteros puro de caza menor aunque muy limitado para los cazadores por la organización del coto.

La llegada de participantes se produjo escalonada, y desde el principio se vio claro que el número de perdices abatidas, especie reina de la prueba, era muy limitado. Ningún cazador logró cazar más de dos perdices. El campeón, Roberto Porras presentó en el puesto de control dos perdices, una liebre y once palomas, mientras que Juan José Martín Hernández presentó dos perdices, una liebre y cinco palomas.

Los buenos resultados para los cazadores segovianos se completaron con la cuarta plaza de José Antonio Meléndez de Pablos, que logró abatir dos perdices, una liebre y una paloma. Los cuatro primeros clasificados en esta competición representarán a Castilla y León en la semifinal del Grupo I que se celebrará los próximo 1 y 2 del mes de diciembre en en la localidad soriana de Castillejo de Robledo.

Imagen de los cuatro primeros clasificados en el regional de caza./ EL ADELANTADO

El combinado nacional se concentra con las bajas de Iniesta y Luis García

Aragonés no llamará a nadie para sustituir al medio del Barça y al delantero del Liverpool

AGENCIAS / LAS ROZAS (MADRID)
La selección española se concentró ayer en La Ciudad del Fútbol con ocho novedades, la baja de Luis García y la nueva de Andrés Iniesta, que llegó a la concentración con molestias tras el partido del Barcelona ante el Real Zaragoza, y se marchó tras la comida.

Desde las 13,00 horas fueron llegando los futbolistas convocados por Luis Aragonés para jugar el miércoles ante la escuadra de Rumanía en Cádiz.

Con Ángel, Lopo, Arizmendi, Javi Navarro, Silva, Borja Oubiña, Morientes y Marcos Senna como novedades en la lista del preparador de Hortaleza, las ausencias no van a ser cubiertas.

Luis García arrastra una lesión muscular que ya le impidió jugar el partido que el Liverpool de Rafa Benítez disputó ante el Arsenal, y ni siquiera viajó a Madrid.

Sí lo hizo desde Barcelona Andrés Iniesta, que se sometió nada más llegar a un reconocimiento por parte de los médicos de la selección española.

La resonancia magnética confirmó que el manchego sufre una «inflamación en el tendón rotuliano de la rodilla izquierda», y tras comer con sus compañeros regresó a la Ciudad Condal.

Los internacionales estaban citados a las 13,30 horas y fueron llegando de forma escalonada. Los procedentes de Inglaterra, Cesc, Reina y Xabi Alonso, llegaron con retraso, sobre las 14,15 horas. Aún más tarde lo hicieron los futbolistas del Celta, Oubiña y Ángel, tras tener que volar desde Santiago de Compostela por problemas en el aeropuerto de Vigo.

Por la tarde, la selección se ejercitó durante una hora, en lo que constituyó la primera sesión de entrenamiento preparatoria para el duelo ante los rumanos.

Los primeros en saltar al césped de la Ciudad Deportiva de Las Rozas fueron Lopo, Cesc y Xabi Alonso. Cinco minutos después, el resto del grupo se unió a ellos y todos realizaron varias series de estiramientos ante la atenta mirada de Luis Aragonés.

Durante el entrenamiento, los internacionales llevaron a cabo diversos ejercicios de velocidad con el balón y rondos, para después efectuar varios lanzamientos desde el punto de penalti, en los que el valencianista David Villa fue el más acertado.

El combinado español tiene previsto viajar hoy por la mañana a Cádiz, donde los capitanes, Iker Casillas, Xabi Alonso y Fernando Morientes, junto al propio seleccionador, serán recibidos en el Ayuntamiento por la alcaldesa de la ciudad andaluza.

OPINIÓN DE DOCTOR. El doctor Genaro Borrás, jefe de los servicios médicos de la selección española, se refirió ayer a la plaga de lesiones graves de rodilla que se está viviendo en el fútbol español, y manifestó que hace falta una reflexión seria entre todas las partes implicadas en el problema.

«Pienso que hay que pararse y ver qué está pasando de verdad con todas estas lesiones de rodilla importantes, porque van casi 15. Hay que ver si esto es casual o si hay factores desencadenantes de tantas roturas».

Entre las causas que considera básicas, Borrás apuntó que «el cansancio influye, sin duda. Si los músculos están fatigados la rodilla se defiende peor, y lo pagan las estructuras interarticulares, como el ligamento cruzado».

Angulo (d) y Aragonés, en un lance del entrenamiento. / JUAN CARLOS HIDALGO (EFE)

«Quizá también tenga algo que ver el que no demos importancia a las pequeñas lesiones. Muchos problemas físicos graves, en realidad, son recaídas, y eso significa que las curaciones no fueron buenas o que hubo precipitación por volver a jugar».

Además, el médico recordó que «cada vez hay más fuerza física, los choques son habituales y a veces hay demasiada tolerancia con esas entradas. En cualquier caso, creo que hay varios factores que deben considerarse: la fatiga, las entradas fuertes, las prisas...».

Arizmendi confía en que los nuevos aporten «ilusión»

El atacante valora la apuesta del seleccionador por los jóvenes

EFE / LAS ROZAS (MADRID)
Uno de los 'novatos' en la concentración del combinado nacional para el amistoso ante Rumanía es el delantero del Deportivo de La Coruña Javier Arizmendi, que reconoció que se encontraba «en una nube» por haber entrado en la convocatoria del seleccionador.

«Ya lo voy digiriendo, pero fue toda una sorpresa. Trataré de hacerlo lo mejor posible si me llega la oportunidad», apuntó el ex futbolista del Atlético de Madrid, que espera «aportar mucha ilusión y ganas, como el resto de los nuevos» al equipo de Luis Aragonés.

Arizmendi, además, valoró positivamente la apuesta por jugadores diferentes a los que habitualmente conforman la lista del equipo español. «No sé muy bien qué contestar porque son los técnicos los que deciden enfocar cada partido de una u otra manera. En el Deportivo tenemos la suerte de que hay mucha gente joven, y estamos respondiendo bien. En la selección también hay jugadores de ese perfil, y parece que al producto nacional se le está valorando cada vez más», dijo.

El futbolista, uno de los hombres en los que más confía su técnico en Coruña, Joaquín Caparrós, huyó de las comparaciones que se establecen entre él y el ausente Fernando Torres, que no fue citado por Luis Aragonés después de ser un fijo en las convocatorias del veterano técnico madrileño durante mucho tiempo.

«No es cuestión de que nos llamasen a uno o a otro. Estamos jugando en posiciones distintas en nuestros equipos y no deben compararnos».

Aunque Arizmendi admitió que desconoce el lugar en el que le ubicará el seleccionador en el caso de que le conceda una oportunidad, ya que esta temporada ha abandonado la delantera, su puesto habitual, y juega en la banda derecha.

«Mis características las conocen los técnicos. Me han empleado en varias posiciones, y ya no sé cuál es la mía. En cualquiera de arriba me siento bien», concluyó.

Javier Arizmendi.

LAS DECLARACIONES

▶MARCOS SENNA

«La llamada de Luis es una motivación»

El centrocampista del Villarreal Marcos Senna aseguró que la convocatoria del seleccionador para el partido amistoso contra Rumanía es «una motivación» que le ayudará a subir su nivel de juego. El mediocampista reconoció que desde el comienzo de la temporada no se encuentra «a la altura del rendimiento» en la que puede estar. Senna manifestó que es «un orgullo» que vuelvan a contar con él para el combinado nacional. «Quiero demostrar que puedo formar parte del equipo».

▶JAVI NAVARRO

«Se trata de un premio, de una recompensa»

El defensa del Sevilla Javi Navarro reconoció que estaba muy emocionado ante su primera convocatoria con la selección española. «Nunca es tarde para venir, y es importante porque se trata de un premio, de una recompensa. Simplemente el hecho de que piensen en uno es bueno, porque trabajas durante el año para conseguir cosas importantes, primero con tu equipo y luego a nivel personal». El zaguero se mostró contento, a pesar del carácter amistoso del duelo de mañana. «Jugar con la selección siempre ilusiona, sea en el partido que sea».

▶ANTONIO LÓPEZ

«Torres ha encajado bien no venir»

El defensa alicantino del Atlético de Madrid Antonio López aseguró que su compañero de equipo Fernando Torres no se encuentra molesto por quedarse fuera de la convocatoria. «Ha venido mucha gente nueva y otra se ha quedado en casa, no sólo Fernando Torres. El seleccionador está probando a diferentes jugadores. Fernando lo ha encajado bien y sabe que debe seguir trabajando». En cualquier caso, el lateral no cree que la ausencia del ariete suponga un «toque de atención para nadie».

▶SERGIO RAMOS

«No hay que dar más vueltas a la 'revolución'»

Sergio Ramos, defensa del Real Madrid, manifestó que se sentía «contento» por contar con la confianza de Aragonés, y señaló que «no hay que darle más vueltas» a la 'revolución' en la última lista. «Son decisiones del técnico».

La lesión de Saviola deja mermada la línea de ataque del Barcelona

A pesar de la plaga de bajas en la delantera, Laporta no cree que haya fichajes inmediatos

EFE / BARCELONA

El delantero del Barcelona Javier Saviola, quien se lesionó de forma fortuita al marcar el pasado domingo el 3-1 ante el Zaragoza en la última jugada del partido, estará entre cuatro y seis semanas fuera de los terrenos de juego.

El habilidoso jugador argentino se sometió ayer a una ecografía en la clínica Asepeyo de Sant Cugat del Vallés, que desveló que sufre «una rotura en la zona miotendinosa del bíceps femoral del muslo izquierdo».

En el comunicado de los servicios médicos del club azulgrana se explica que «dado que la lesión se localiza en una zona de riesgo, se prevé un proceso de recuperación de entre 4 y 6 semanas».

Con las bajas de Saviola, Samuel Eto'o y Lionel Messi, Frank Rijkaard cuenta sólo con cuatro atacantes para afrontar lo que queda de año: Ronaldinho, Giuly, Ezquerro y Gudjohnsen.

Messi, que estará unos tres meses de baja, será intervenido hoy de la fractura en el quinto metatarsiano del pie izquierdo.

A pesar de las numerosas lesiones que afectan a la delantera del equipo, el presidente Joan Laporta aseguró que «no tiene previsto» realizar de forma inmediata alguna incorporación, y apuntó que la secretaría técnica del club «cree que se necesita un poco más de tiempo para pensar en fichajes».

El máximo mandatario de la entidad catalana reafirmó su apoyo a la plantilla. «Tengo la máxima confianza en el grupo. Es humanamente muy fuerte y sabe superarse antes las adversidades. Entre los jugadores hay un gran compañerismo. Se lamenta cualquier baja, pero se mira hacia adelante para recuperarse lo antes posible».

Laporta dijo que no comparte la idea de que el Barcelona está en crisis. «Los números, en relación con el año pasado, son ahora mejores. En cualquier caso, es anecdótico haber recuperado el liderato. Lo que importa es estar arriba al final de la Liga».

A juicio del presidente barcelonista, Ronaldinho «sigue demostrando que es el mejor del mundo. El domingo dio un recital. Cuenta con una capacidad de liderazgo y una virtuosidad impresionantes».

La lesión de Saviola es muy inoportuna, pues el argentino había conseguido entrar por fin en los esquemas de Rijkaard. / EFE

RECURSO. El Barcelona recurrirá hoy al Comité de Competición las expulsiones del centrocampista Thiago Motta, del segundo entrenador Johan Neeskens y del delegado del equipo Carles Naval, que tuvieron lugar durante el partido contra el Zaragoza.

El club presentará una prueba videográfica de la jugada que provocó la tarjeta roja de Motta, y también de las protestas de ambos equipos a Iturralde González y su asistente Rafa Guerrero.

El acta arbitral relató las tres expulsiones de la siguiente manera: «En el minuto 74, el jugador Thiago Motta fue expulsado por golpear a un contrario con su mano en la cara, estando el balón en juego. También fue expulsado el segundo entrenador del Barcelona, Johan Neeskens, por coger por el cuello al dorsal número 11 del Real Zaragoza (Juanfran). Y en el minuto 79 fue expulsado el delegado del Barcelona, Carles Naval, por protestar de forma airada y reiterada las decisiones arbitrales».

Eto'o y Pinto reciben el 'Pichichi' y el 'Zamora' de la última temporada

EFE / MADRID

Samuel Eto'o, delantero del Barcelona, el ariete del Valencia David Villa y el portero del Celta de Vigo José Manuel Pinto recibieron ayer el premio al máximo goleador, al mayor realizador nacional y al portero menos goleado, respectivamente, de la temporada 2005-06 del Campeonato Nacional de Liga.

A los premios 'Pichichi' y 'Zamora', que anualmente otorga el diario *Marca*, se unió por primera vez el trofeo 'Zarra', que reconocerá desde ahora al mejor artillero nacional y que entregó un nieto del mítico jugador.

Marca galardonó también a los mejores de Segunda. El delantero nigeriano del Recreativo de Huelva Ikechuckwu Uche, los españoles Roberto Soldado -quien jugó la pasada campaña en el Real Madrid Castilla y actualmente lo hace en Osasuna- José Juan Luque, del Ciudad de Murcia, y el guardameta del Sporting de Gijón Roberto Fernández recibieron los respectivos reconocimientos.

El trofeo 'Guruceta', que distingue a los mejores colegiados, recayó en esta ocasión en Víctor Esquinas Torres, de Primera, y en José Luis González, de Segunda.

Delporte se disculpa por el enfrentamiento con dos compañeros

EFE / PAMPLONA

Ludovic Delporte reconoció ayer haberse «disculpado» ante el segundo entrenador, Jon Andoni Goikoetxea, y sus compañeros Milosevic y Corrales, pero no por lo que les dijo, sino por «cómo» lo hizo, aunque aseguró que «no insulté a nadie, ni a ellos ni tampoco a la grada».

El centrocampista francés compareció en rueda de prensa para «aclarar» los contenidos del «pique» que mantuvo con Milosevic y Corrales, así como el posterior intercambio de palabras con Goikoetxea, a raíz del que fue sustituido por José Ángel Ziganda pese a estar cuajando una «muy buena» actuación.

«Tengo un carácter muy fuerte. Estaba tenso, nervioso, y tras dos o tres jugadas en las que hablé con Milosevic y Corrales, éste último me contestó».

No acabaron ahí los problemas de Delporte, pues a la salida del Reyno de Navarra tuvo una trifulca con un aficionado que «vino a por mí y me dijo cosas que a nadie le gusta escuchar. Fue algo puntual, porque la mayoría de la gente me trató muy bien a la salida del estadio».

BREVES

REAL MADRID

El defensa Marcelo negocia su fichaje

■ Marcelo Vieira Da Silva Junior, lateral izquierdo del Fluminense, llegó ayer a Madrid para ultimar su fichaje por el club blanco, que podría presentar al brasileño en los próximos días -incluso hoy- en el estadio Santiago Bernabéu. El defensa, de 18 años, se convertiría en el primer refuerzo del Real Madrid en el mercado de invierno.

COPA DEL REY

El Levante-Atlético, el 13 de diciembre

■ El partido de vuelta de los dieciseisavos de final de la Copa del Rey entre el Levante y el Atlético de Madrid, suspendido el pasado 7 de noviembre por el mal estado del terreno de juego del Ciudad de Valencia, se disputará finalmente el miércoles 13 de diciembre, según informó ayer el club rojiblanco. En el encuentro, el conjunto dirigido por el mexicano Javier Aguirre deberá remontar el 0-1 del choque de ida disputado en el Vicente Calderón si quiere pasar de ronda.

El acuerdo entre las dos entidades resultó bastante sencillo, y ambas propusieron la fecha del 13 de diciembre a la Federación Española de Fútbol, que aceptó la petición, aunque aún no ha facilitado la hora concreta a la que se disputará el duelo.

SEVILLA

Navas empieza su recuperación

■ El extremo diestro del Sevilla Jesús Navas realizó ayer en la ciudad deportiva nervionense su primera sesión de fisioterapia, en la que no surgió problema alguno, según el parte médico dado a conocer por el club blanquirrojo en su página web. El futbolista, que fue operado el sábado de rotura de menisco izquierdo, no tiene inflamada la zona afectada, por lo que de momento su evolución parece satisfactoria. Así las cosas, el canterano hará trabajo de fisioterapia entre ocho y diez días y, si todo va bien, cuando transcurra ese plazo comenzará a realizar ejercicios de campo.

VALENCIA

David Villa, posible objetivo de la 'Juve'

■ El delantero internacional español David Villa, actualmente en las filas del Valencia, es uno de los objetivos de «mercado» para el próximo junio de la Juventus de Turín, según indicó ayer el diario deportivo milanés *La Gazzetta dello Sport*. Según este diario, el director deportivo del club transalpino, Alessio Secco, ya estuvo hace días en Valencia, donde dialogó con su homólogo valencianista, el italiano Amedeo Carboni, e incluso habría llegado a hacerle una oferta por el atacante. Se indica que la Juventus ofrecería por Villa unos 8 millones de euros, más el traspaso del delantero uruguayo Marcelo Zalayeta.

BALONCESTO

Calderón no evita la derrota de los Toronto Raptors

La aportación del base extremeño José Manuel Calderón, con siete puntos como reserva, no evitó que los Raptors de Toronto perdiesen su segundo partido consecutivo, esta vez por 107-92 ante los Kings de Sacramento. Tampoco el alero madrileño Jorge Garbajosa pudo ayudar demasiado, porque el entrenador Sam Mitchell sólo lo sacó dos minutos. Por su parte, el base de los Portland Trail Blazers Sergio Rodríguez no participó en el encuentro en el que su equipo cayó derrotado ante los Dallas Mavericks por 103-96.

Díaz deja de ser el seleccionador femenino

La Federación Española de Baloncesto y Domingo Díaz decidieron ayer de común acuerdo no renovar el contrato del técnico canario como seleccionador nacional femenino. Díaz se mostró «encantado de haber estado en el Europeo de Turquía y de haber clasificado al equipo para el Mundial de Brasil, uno de mis sueños. Estoy muy agradecido a la Federación, que ha puesto a mi disposición todos los medios que necesitaba, y seguiré trabajando para que el baloncesto femenino, con el que he adquirido un fuerte compromiso, siga creciendo».

BALONMANO

Hoy se celebra el sorteo de octavos de la 'Champions'

El Ciudad Real, el Portland San Antonio, el Barcelona y el Valladolid conocerán hoy sus rivales en los octavos de final de la Liga de Campeones, en un sorteo que se celebrará a las 11,00 horas en Viena. Los cuatro equipos españoles terminaron la liguilla en el primer puesto de sus respectivos grupos, lo que les garantiza jugar el partido de vuelta en casa. Los rivales más difíciles son el Vezsprem húngaro y el Celje esloveno.

OLIMPISMO

Mercedes Coghen, consejera delegada de Madrid 2016

La vicepresidenta de la Federación Española de Hockey, Mercedes Coghen, fue nombrada ayer por unanimidad consejera delegada de la candidatura de Madrid a organizar los Juegos Olímpicos de 2016 en una reunión del Patronato de la Fundación Madrid 16 celebrada en el Ayuntamiento de la capital.

Nadal no tuvo un buen día con el servicio y deberá desplegar su mejor tenis en los dos duelos restantes para pasar a semifinales. / MICHAEL REYNOLDS (EFE)

Rafa Nadal y Tommy Robredo caen en su primer encuentro en Shangai

El manacorí perdió en dos mangas ante Blake y Davydenko pudo con el catalán en tres

AGENCIAS / SHANGAI (CHINA)

El estadounidense James Blake se impuso ayer al español Rafa Nadal por 6-4 y 7-6 (7-0) en el debut de ambos en el grupo Oro de la Copa Masters que se disputa en Shangai. Los potentes golpes del jugador neoyorquino, novato en este torneo al igual que el manacorí, fueron la mejor arma para que Blake se hiciera con el partido en una hora y 43 minutos.

No obstante, Nadal tuvo una ventaja de 4-0 en el segundo set que hizo pensar que el partido se alargaría, y aunque el estadounidense mejoró su rendimiento y consiguió igualar (4-4), el campeón de Roland Garros llegó a servir con 5-4 y 30-15, a solo dos puntos de apuntarse la segunda manga.

El saque del balear no resolvió esta situación y el español lo cedió por quinta vez en el encuentro. Blake, que acabó con 10 'aces', sentenció luego en el desempate sin encontrarse oposición. Nadal cometió su tercera doble falta del duelo en el 'tie break'.

Con esta victoria, Blake aumenta su ventaja en los choques ante el español, a quien ha derrotado en sus tres enfrentamientos, en el año 2005 en el Abierto de Estados Unidos y este año en Indian Wells y ayer en Shangai.

Nadal confesó que perdió el partido porque le faltó «confianza en los momentos de ganar», aunque aseguró que tampoco llegó a sentirse desbordado.

El manacorí explicó que cuando juega ante Blake le resulta «muy difícil llevar el mando de la situación», pero a pesar de todo manifestó que había «tocado bien la pelota con la derecha» y pegado «buenos 'passing shots' y golpes de revés».

Para él, la razón de su falta de confianza es muy simple. «Cuando uno viene ganando todo es mucho más fácil, pero si entras en una dinámica perdedora tienes que dar la vuelta a la situación, y para ello se necesita vencer en un partido difícil».

SUPERIORIDAD RUSA. Por su parte, el ruso Nikolay Davydenko liquidó a Tommy Robredo, por 7-6 (8), 3-6 y 6-1 en un encuentro que duró dos horas y 22 minutos.

Los dos españoles se medirán mañana en un duelo que resultará clave para las aspiraciones de ambos en la competición

El catalán, debutante este año en la Copa Masters, tuvo tres puntos de set en el desempate de la primera manga para apuntárselo a su favor, pero la experiencia de Davydenko, semifinalista el pasado año, le sacó del apuro, y el ruso se llevó en set en la segunda oportunidad de que dispuso.

Pese a todo, el español jugó mucho más sereno en el segundo parcial, y se lo apuntó con su servicio en el noveno juego. El mejor físico del oponente, que ya hace dos semanas venció al de Hostalric en las semifinales del Masters Series de París, resultó definitivo en la tercera manga, solventada con un contundente 6-1 en solamente 28 minutos.

Las dos derrotas españolas provocarán que Nadal y Robredo se enfrenten mañana en un partido crucial para las aspiraciones de ambos, que se encuentran situados en el tercer y cuarto puesto del grupo Oro, con Blake en primer lugar, seguido de Davydenko (se clasifican para disputar las semifinales del torneo los dos primeros al acabar la primera fase).

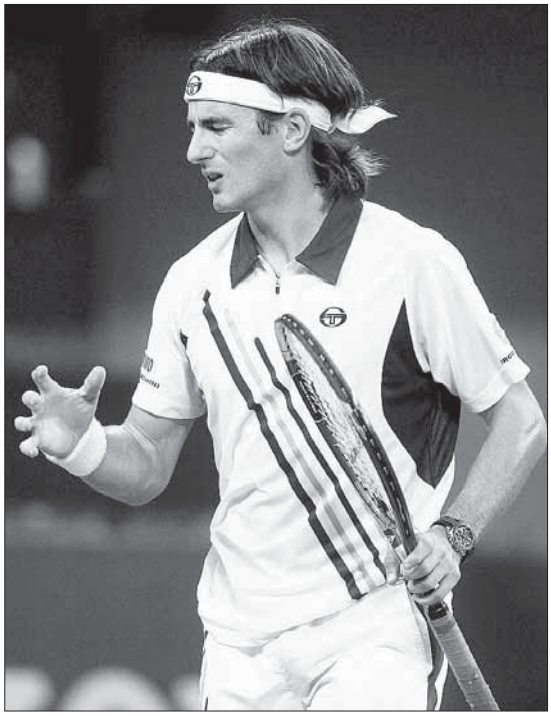

Tommy Robredo mostró en la pista su descontento. / MICHAEL REYNOLDS (EFE)

Por otro lado, ayer Roger Federer recogió, por tercer año consecutivo, el trofeo que le acredita como el mejor jugador del mundo.

El surafricano Etienne de Villiers, presidente de la ATP, dijo del jugador suizo que es «un asesino de las pistas, el rey de la selva, un modelo de deportista».

Federer, que ya ha acumulado 44 títulos individuales en su carrera, se ha ganado a pulso este reconocimiento, en una campaña en la que ha ganado 11 campeonatos: Abierto de Australia, Wimbledon. Abierto de EEUU, Doha, Indian Wells, Miami, Toronto, Madrid, Halle, Tokio y Basilea.

E.ON presenta a la CNMV el folleto definitivo de su OPA sobre Endesa

El documento recoge la oferta inicial de 27,5 euros por acción, pero incorpora el compromiso de la compañía alemana de elevar la citada cantidad hasta un mínimo de 35 euros por título

• Una vez que el regulador autorice su propuesta, previsiblemente el jueves, el grupo teutón aún deberá librarse de la 'maraña' legal en la que se halla enredada la operación.

El máximo responsable de E.ON, Wulf Bernotat, en una reciente rueda de prensa. / EFE

FAX PRESS / MADRID

E.ON continúa dando pasos para salirse con la suya y hacerse finalmente con Endesa. El gigante energético alemán presentó el pasado viernes a la Comisión Nacional del Mercado de Valores (CNMV) el folleto completo de su OPA sobre la eléctrica, según desvelaron ayer fuentes de la compañía. El documento recoge la oferta inicial realizada el pasado 21 de febrero, es decir, 27,5 euros por acción, que quedaron rebajados a 25,4 tras el pago del dividendo extraordinario por parte de la empresa española. Además, incluye el compromiso de elevar esa cifra hasta un mínimo de 35 euros, tal y como anunció la firma teutona después de la entrada de Acciona en el capital de Endesa.

El grupo germano acepta además la rebaja de las condiciones impuestas por la Comisión Nacional de la Energía (CNE) a la OPA aprobada por el Gobierno. Tras la presentación del folleto, es previsible que la CNMV dé el visto bueno a la oferta este mismo jueves. Su presidente, Manuel Conthe, ya anunció la pasada semana que la decisión sería rápida, dado que presenta especial complejidad.

No obstante, aunque el regulador autorice la operación, ésta quedará paralizada al estarlo también la de su competidora Gas Natural, doblemente empantanada en los tribunales por decisión del Juzgado de lo Mercantil número 3 de Madrid y del Tribunal Supremo. El primero acordó suspender de forma cautelar la propuesta de la gasista al entender que había indicios suficientes de que ésta e Iberdrola habían llegado a un acuerdo para «sacar» a Endesa del mercado. Por su parte, el Tribunal Supremo optó por bloquear la autorización del Ejecutivo a la OPA de Gas Natural sobre la eléctrica que preside Manuel Pizarro al entender que la operación entrañaría un perjuicio para los consumidores.

Endesa tiene la llave para *desatascar* el proceso, ya que podría pedir el levantamiento de la suspensión cautelar de la oferta de Gas Natural, aunque en el caso del procedimiento abierto en el Tribunal Supremo esto resultaría complicado, dado que el alto tribunal señaló que la OPA provocaría daños «sustanciales e irreversibles» a la competencia.

Una vez se aclare el panorama, la catalana hará su próximo movimiento. Su consejero delegado, Rafael Villaseca, anunció hace unos días que no decidirán si retiran su oferta u optan por subir el precio hasta que no se levante el bloqueo judicial a la operación. Además, las diligencias abiertas por uso de información privilegiada en la operación podrían complicar el proceso.

Bernotat: «Que decidan los accionistas»

La pasada semana, el presidente de E.ON, Wulf Bernotat mostró su satisfacción por la rebaja de las duras condiciones impuestas por la CNE a su oferta, en especial, por eximir a la compañía de tener que desprenderse de activos de la eléctrica. El directivo germano, quien aseguró que no contemplaba mejorar el precio de 35 euros por acción -a pesar de que las acciones de la española cotizan ya a 35,75 euros-, se mostró entonces confiado en que Endesa pedirá el levantamiento de la suspensión cautelar de la OPA de Gas Natural «para que los accionistas puedan decidir», lo que permitiría que el proceso de adquisición pudiera concluir a comienzos del próximo año, vaticinó Bernotat.

La propuesta de E.ON está condicionada a la aceptación por del 50,01% del capital, y a que la firma que preside Manuel Pizarro modifique sus estatutos, que establecen un límite del 10% en los derechos de voto.

¿Vía libre en los juzgados?

La eléctrica podría levantar las medidas judiciales que paralizan la propuesta de Gas Natural

EUROPA PRESS / BERLÍN

Endesa podría levantar en los próximos días las medidas judiciales que tienen paralizada la OPA de Gas Natural, lo que permitiría acelerar los trámites a la contraoferta lanzada en febrero por el consorcio energético germano E.ON, según informaba ayer el semanario alemán *Der Spiegel*.

La revista añade que aunque las decisiones de un juzgado mercantil de Madrid y del Tribunal Supremo no afectaban directamente a la firma teutona, sí estaban suponiendo frenos a los trámites para llevar a cabo su OPA por 37.000 millones de euros.

Según señala *Der Spiegel* basándose en informaciones que no han sido confirmadas por Endesa, a la española «no le interesa que haya más retrasos, por eso ha decidido retirar las denuncias en los próximos días».

Al presidente de la alemana, Wulff Bernotat, le viene muy bien esta medida, pues si finalmente se adoptara, dijo, «en 60 días los accionistas podrían decidir sobre la oferta germana». De acuerdo a las informaciones del semanario, Bernotat confía en cerrar la operación antes de la próxima primavera.

E.ON también ha mostrado su interés en que el supervisor bursátil autorice en los próximos días la compra de la firma española.

Der Spiegel, que titula su información *Con armas desiguales*, critica que «desde febrero el Gobierno de Madrid no ha cejado en su empeño por impedir la OPA de E.ON sobre Endesa».

«Tras ocho meses, el Ejecutivo español sigue defendiéndose desesperadamente contra la adquisición de su principal abastecedor energético, Endesa, y lo está haciendo tanto con medios legales como ilegales», opina la revista.

«Se trata de una lucha que no se había vivido hasta ahora en el sector de la industria europea de grandes dimensiones», continúa. «Es una lucha del Gobierno de España contra un gran consorcio alemán, un combate con armas desiguales, resultados inciertos y gran riesgo», augura *Der Spiegel*.

▶ LABORAL

Los inmigrantes, pieza esencial.

La contratación de inmigrantes se eleva un 30% durante el primer semestre del año

AGENCIAS / MADRID

La contratación de inmigrantes se incrementó un 31,5% durante el primer semestre del año respecto al mismo período de 2005, según un informe de Adecco, que subraya que el colectivo de extranjeros se ha convertido ya «en una pieza esencial en el funcionamiento del mercado laboral español».

Adecco recalca además el nuevo máximo de contratación alcanzado, con 2.579.000 personas, lo que equivale al 13,1% del total de personas ocupadas en España, frente al 11,5% del pasado año, y al doble de la media europea.

Los ciudadanos foráneos captaron más de la mitad de los puestos de trabajo creados en los últimos 12 meses, de forma que ocuparon el 52% de dichos empleos en el citado lapso de tiempo, según datos de la Encuesta de Población Activa (EPA).

Por sectores, más del 50% de los nuevos contratos a inmigrantes durante el primer semestre del año se realizaron en los sectores de las construcción y el servicio doméstico.

ORIGEN. El 40,75% de los extranjeros empleados fueron latinoamericanos, en detrimento de los procedentes del Magreb, que, con todo, experimentaron un repunte después de registrar caídas desde finales de los 90, al suponer un 19,73% del total de foráneos contratados durante los primeros seis meses de 2006, frente al 19,4% registrado el pasado año.

Los inmigrantes subsaharianos fueron los que más aumentaron, un punto porcentual, hasta suponer un 14,63%, mientras que la representación de los trabajadores de la UE se redujo hasta el 9,67%, frente al 10,57% del pasado año. En todo caso, el perfil prototipo de asalariado foráneo es el de un varón latinoamericano, de entre 26 y 35 años y con bajo nivel formativo.

INDICES EXTRANJEROS

Información dacilitada por Morgan Stanley. Telf. 901 11 64 31

DOW JONES		S&P 500		NASDAQ		EUROSTOXX50		FOOTSIE 100		CAC 40		DAX XETRA		NIKKEI 225	
▲ 0,19%	12132,04	▲ 0,22%	1383,94	▲ 0,65%	1762,53	▲ 0,55%	4086,14	▼ -0,23%	6194,20	▲ 0,79%	5490,56	▲ 0,57%	6393,73	▼ -0,56%	16022,49

INDICES ESPAÑOLES

Valor	Último	Máx.	Mín.	Dif.%
Ibex 35	14091,9	13.987,40	14.122,60	0,64
IG Barcelona	1107,1	1.097,32	1.109,09	0,72
IG Bilbao	2561,21	2.536,76	2.566,64	0,86

Valor	Último	Máx.	Mín.	Dif.%
IGM Madrid	1538,75	1.527,13	1.541,05	0,73
IG Valencia	1254,81	1.254,81	1.254,81	0,41
Nuevo Mercado	3226,1	3.197,10	3.228,30	0,6

MERCADO CONTINUO

Títulos	Cierre(Euros)	Dif.%	Vol(Títulos)	Día Máx.	Día Mín.	Año Máx.	Año Mín.
Bienes de Consumo							
A. Dominguez	51,8	1,57	31.910	51,90	50,60	53,30	30,60
Altadis	38,51	-1,05	1.613.103	39,00	38,47	39,25	34,21
Barón de Ley	43,65	0,34	57.332	44,49	43,19	48,99	40,40
Bodegas Riojanas	9,54	0,1	3.239	9,54	9,41	9,88	8,70
Campofrío	13,99	0,14	18.388	13,99	13,82	15,44	12,42
CVNE	14,7	-	012	14,75	14,70	15,95	12,10
Dogi Int. Fabrics S.A.	3,32	-0,6	171.334	3,34	3,31	4,97	3,01
Ebro Puleva SA	18,15	-1,09	429.695	18,34	18,12	18,35	13,89
Faes Farma	25,36	0,24	191.833	25,90	25,02	28,60	16,01
Inditex	37,4	-0,35	1.359.874	37,77	37,30	38,07	26,69
Natra	11,15	5,49	207.015	11,20	10,41	11,15	7,10
Natracéutical S.A.	2,08	1,46	1.100.927	2,09	2,04	2,13	1,09
Paternina	7,9	-2,47	000	7,90	7,90	9,64	7,16
Pescanova	27,03	-0,66	4.124	27,20	27,01	31,25	21,82
Serv. Point Solut.	2,98	0,34	840.322	3,01	2,95	3,55	2,22
Prim, S.A.	14,62	0,48	19.291	14,67	14,27	38,00	13,00
Puleva Biotech	2,63	1,54	211.253	2,65	2,59	3,06	2,08
SOS Cuétara	13,04	0,69	786.823	13,05	12,95	13,04	10,90
T. Algodonera	3,53	-1,94	235.626	3,59	3,49	3,77	2,95
Vidrala	21,32	-0,37	23.810	21,85	21,31	22,40	18,31
Viscofán	13,35	-0,74	109.677	13,43	13,30	13,58	9,50
Zeltia	5,7	-	445.352	5,73	5,69	6,64	5,50
Comun. y Serv. Información							
Amper	9,27	-0,32	335.863	9,35	9,06	10,43	7,12
Antena3	17,41	-0,51	3.830.343	17,84	17,27	23,20	15,15
Avanzit	4,68	0,65	5.073.385	4,82	4,55	4,98	1,64
Indra	17,94	0,96	1.556.676	17,99	17,78	18,07	14,05
Jazztel	0,45	-2,17	23.752.741	0,46	0,44	0,91	0,40
Prisa	13,25	-	446.966	13,37	13,25	15,97	11,55
Sogecable	26,28	1,47	798.840	26,40	25,91	35,47	20,97
Tele 5	20,79	0,19	832.366	20,84	20,69	22,60	17,65
Telefónica	15,41	1,25	57.818.858	15,48	15,14	15,65	11,92
TPI Pag.Amar	8,31	-	29.837	8,32	8,31	9,69	7,10
Vocento, S.A.	15,05	-0,66	484.694	15,25	15,05	15,60	15,05
Construcción							
Acciona	142,7	2,04	235.700	144,85	139,70	147,50	94,65
ACS	40,85	1,39	875.315	40,85	40,29	40,85	26,96
FCC	73,85	2,07	506.668	74,15	72,50	73,85	48,50
Ferrovial	76,85	1,18	817.944	77,75	76,00	76,85	51,75
Inypsa Inf. y Proy. S.A.	7,66	-0,65	15.120	7,85	7,66	15,22	6,60
Levantina Obras	13	-	2.126	13,20	13,00	38,85	12,20
OHL	20,8	3,23	375.195	20,94	19,95	20,80	12,51
Parquesol	23,83	-0,5	95.210	24,15	23,75	19,75	18,80
Energía							
Bayer	40,45	-	075	40,79	40,45	40,99	30,98
Cepsa	60,85	-1,06	64.323	61,55	60,60	62,25	39,07
Enagas S.A.	19,75	0,71	750.209	19,80	19,61	19,82	15,34
Endesa	35,75	0,56	6.630.437	35,80	35,57	35,75	21,70
Gas Natural	32,28	-0,37	1.193.240	32,61	32,20	32,47	21,74
Hullas C.Cortés	9,7	-2,02	670	9,95	9,70	10,80	9,59
Iberdrola	33,85	-2,56	17.484.315	34,29	33,70	38,16	22,49
Red Eléctrica	32	0,53	501.334	32,09	31,85	32,00	24,80
Repsol	27,8	-	14.553.543	28,00	27,59	27,91	20,21
Unión Fenosa	40,18	0,22	901.508	40,35	39,71	41,49	29,26
Mat. Básicos Indust y Construcción							
Acerinox	18,72	-0,53	3.795.611	18,86	18,60	18,95	11,91
Arcelor	42,7	0,12	9.066	42,70	42,11	43,50	20,83
CIE Automotive	6,87	2,54	80.442	6,95	6,71	7,09	2,83
Azkoyen	8	-0,87	79.792	8,10	7,94	8,07	6,20
C. Portland	89,6	0,22	21.497	89,95	88,75	96,70	67,25
CAF	117,25	-	309	117,25	115,50	118,00	89,35
Duro Felguera	7,8	0,39	782.307	8,06	7,69	27,22	3,68
EADS	22,23	1,32	176.202	22,38	22,00	35,20	18,75
Ence	37,56	0,16	112.692	37,90	37,18	39,62	26,32
Ercros	0,82	2,5	9.610.881	0,82	0,80	0,94	0,55
E.del Zinc	1,84	-	000	-	0,00	1,84	1,84
Europac	7,27	5,36	496.441	7,29	6,96	7,27	4,75
Gen. Alq. Maquinaria	14,9	1,71	125.027	14,90	14,60	14,90	7,60
Gamesa	18,44	1,32	1.031.439	18,60	18,25	19,61	12,27
Iberpapel	17,15	-0,87	671	17,30	17,00	19,55	16,39
Lingotes	8	-1,72	9.100	8,20	8,00	9,65	6,70
Mecalux	30,3	-1,11	12.476	31,00	30,20	30,64	21,20
Miquel y Costas	25,04	-0,63	12.301	25,90	24,60	28,35	20,95
Mittal Steel Comp.	33,5	1,03	35.573	33,64	32,86	34,00	24,41
Nicolás Correa	4,86	1,25	11.535	4,87	4,81	6,60	3,75
Reno de Medicci	0,56	1,82	371.162	0,56	0,54	0,83	0,50
Seda Barna	2,31	2,21	7.643.898	2,33	2,29	2,64	1,55
Sniace	4,35	4,07	1.457.155	4,37	4,11	6,39	3,31
Tafisa	1,53	-	64.637	1,53	1,52	1,99	1,21
Técnicas Reunidas	26,49	-1,89	243.690	27,20	26,11	27,94	17,50
Tubacex	4,94	2,28	1.262.688	5,03	4,86	5,77	3,55
Tubos Reunidos	17,1	2,58	297.402	17,20	16,50	17,10	10,60
Tudor	8,68	-0,23	150	8,70	8,68	10,19	7,84
Uralita	4,91	-1,21	356.787	4,95	4,89	5,04	3,35
Zardoya Otis	23,22	0,13	72.012	23,40	23,11	26,45	20,96
Servicios de Mercado							
Abengoa	24,9	2,47	296.965	24,90	24,23	29,45	12,40
Abertis se a	21,93	-0,32	1.777.336	22,10	21,88	22,05	17,55
Aguas Barna.	26,41	-3,58	1.286.879	27,31	26,38	27,88	18,00
Astroc Mediterráneo	28,38	-	218.920	28,46	28,38	28,40	9,07
Befesa	33,5	0,9	37.952	34,80	32,70	37,00	14,18
Cintra	12,29	0,33	3.539.845	12,41	12,15	12,40	9,35
Inm.Colonial	61,9	3,34	21.715	62,00	60,00	68,65	46,80
Corp. Dermoestética	8,2	-2,73	933.479	8,58	8,07	9,15	5,99
Elecnor	24,96	-1,54	15.048	25,40	24,50	29,50	13,60
Europistas	9,12	-	3.110.881	9,12	9,11	9,12	4,50
Fadesa	35,17	-0,03	454.560	35,21	35,14	35,27	24,01
Funespaña	8,68	0,7	50.532	8,74	8,57	9,70	7,08
Grifols	7,92	0,76	357.908	7,92	7,81	5,25	5,09
Iberia	2,55	0,79	10.796.480	2,58	2,51	2,55	1,86
Inbesós	14,15	-3,68	91.061	14,90	14,00	14,70	9,92
Indo Internac.	9	-2,17	14.989	9,25	8,81	10,25	7,40
G. Inmocaral S.A.	4,95	12,76	13.005.740	4,96	4,42	9,96	2,58
Logista	46,71	0,47	221.143	47,00	46,40	48,77	41,60
Metrovacesa	125,5	2,7	164.282	126,20	122,80	125,95	54,60
Montebalito, S.A.	15,65	0,32	9.095	15,74	15,55	19,50	13,92
NH Hoteles	16,4	-0,18	815.389	16,56	16,40	17,44	12,49
Prosegur	24,8	0,81	144.017	24,98	24,37	24,90	18,40
Sacyr-Valle	54	15,21	2.249.877	56,30	47,50	54,00	19,42
Sol Meliá	14,97	-0,13	393.730	15,05	14,95	15,45	10,74
Sotogrande	16,21	0,37	1.035	16,25	16,21	16,80	12,60
Telepizza	3,2	-	81.090	3,20	3,19	3,21	1,78
Testa Inmuebles	28,5	-1,38	100	28,50	28,50	31,30	21,25
Urbas	2,99	2,4	2.797.330	3,01	2,93	4,40	1,98
Urbis	25,91	0,08	92.237	25,91	25,88	25,94	15,46
Servicios Financieros							
Alba	51,8	-0,58	29.047	52,45	51,60	52,10	37,33
Andalucía	96,35	-	098	97,00	96,35	102,20	79,20
Galicia	27	-	050	27,18	27,00	28,01	22,88
Valencia	37,79	0,51	73.254	37,79	37,30	42,15	25,90
Popular	13,65	0,22	10.051.579	13,70	13,59	13,75	10,08
Banc Sabadell	30	-0,17	1.930.304	30,19	29,97	31,12	22,19
Banesto	16,24	0,06	939.372	16,33	16,16	16,42	12,44
Bankinter	58,7	0,86	314.895	59,00	58,25	60,55	46,45
BBVA	19,21	0,42	18.585.218	19,27	19,10	19,32	14,91
Bolsas y Mercados Esp	29,15	-0,17	206.973	29,40	29,02	30,40	26,76
SCH	13,88	0,8	40.652.886	13,94	13,77	13,94	10,54
Castilla	21,92	-0,36	100	22,00	21,92	24,00	17,50
C. Occidente	24,68	-0,04	56.546	25,35	24,51	112,25	20,10
Corp. Mapfre	3,53	1,44	11.831.672	3,55	3,48	18,07	3,40
Cto. Balear	32,9	2,81	1.397	32,90	32,50	33,17	23,50
Dinamia	23	1,37	20.421	23,00	22,70	28,95	18,53
Gral. Inversión	2	-0,5	4.030	2,01	2,00	2,07	1,73
Guipuzcoano	25,68	-0,5	28.670	25,90	25,50	26,50	18,41
GuipuzcoanoA	24	-	000	-	0,00	26,35	20,02
Banco Pastor	13,25	0,08	383.300	13,29	13,21	13,27	9,21
Renta Corp R. Estate	31,05	2	120.528	31,10	30,50	31,05	23,25
Riofisa	33	1,51	44.680	33,00	32,30	34,59	19,43
Tecnocom	12,93	-1,07	58.176	13,30	12,88	13,53	6,40
Unipapel	22,2	-0,36	4.224	22,57	22,04	24,70	17,03
Vasconia	20	-	025	20,00	20,00	20,60	13,56

COMENTARIO DE BOLSA

Atracón constructor

La Bolsa española recuperó hoy la senda alcista en una sesión en la que destacaron las subidas de las empresas del sector del ladrillo, que con Sacyr Vallehermoso (15,2%) a la cabeza impulsaron al selectivo Ibex-35 hasta los 14.091,90 puntos, a las puertas de un nuevo máximo histórico. Después de lograr cuatro récords históricos la pasada semana y caer ligeramente el viernes, el mercado español volvió a dar hoy, en una sesión falta de referencias macroeconómicas, muestras de fortaleza -a pesar de haber subido un 31,28% en lo que va de año- y avanzó un 0,64%. Los rumores sobre operaciones corporativas entre empresas españolas volvieron, una vez más, a calentar el mercado. Las inmobiliarias y las constructoras lideraron las subidas, mientras que la mayoría de los grandes valores contribuyeron a cerrar en positivo una sesión en la que la protagonista del Ibex-35 fue la cotizada presidida por Luis del Rivero, que, además presentó hoy resultados. Con el precio del petróleo a la baja, las dudas que presentaron en la apertura las bolsas de Wall Street no afectaron al cierre de los mercados de renta variable europeos, ya que, en general, lograron ganancias.

EVOLUCIÓN DEL IBEX35

EVOLUCIÓN ANUAL

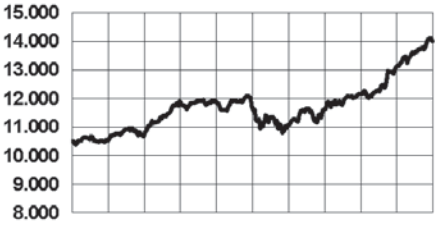

EVOLUCIÓN SEMANAL

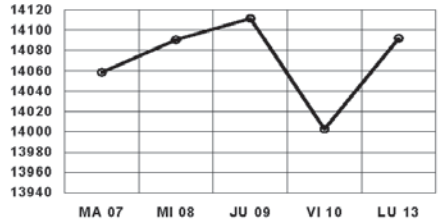

MAYORES SUBIDAS

Valor	Último	Dif.	Dif.(%)
Sacyr-Valle	54,00	7,13	15,21
G. Inmocaral S.A.	4,95	0,56	12,76
Natra	11,15	0,58	5,49
Europac	7,27	0,37	5,36
Sniace	4,35	0,17	4,07
Inm.Colonial	61,90	2,00	3,34

MAYORES BAJADAS

Valor	Último	Dif.	Dif.(%)
Inbesós	14,15	-0,54	-3,68
Aguas Barna.	26,41	-0,98	-3,58
Corp. Dermoestética	8,20	-0,23	-2,73
Iberdrola	33,85	-0,89	-2,56
Paternina	7,90	-0,20	-2,47
Indo Internac.	9,00	-0,20	-2,17

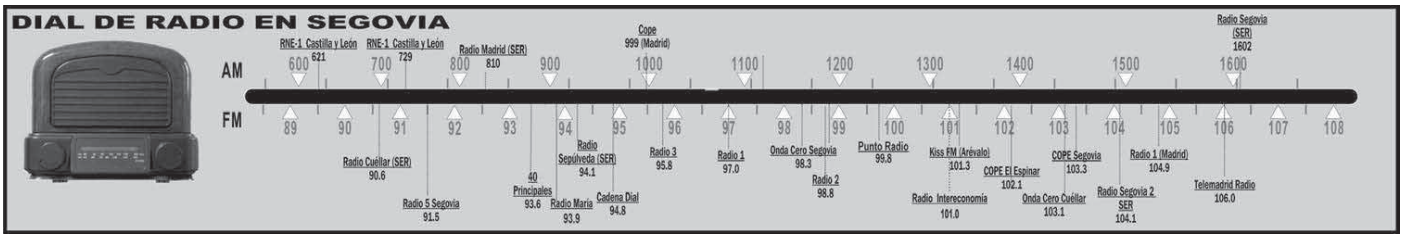

FONDOS DE INVERSIÓN

FONDO	VO*	V.Liquid.	R.Mes%	R.Año%	Pat.Mill.
AHORRO CORPORACIÓN					
AC Acciones	RV	26,74	2,94	33,96	270.542.293
AC Dinerplus	D	8,44	0,10	2,29	1.379.415.525
AC Divisa		8,44	-0,18	3,37	21.023.736
AC Largo FT	RF	11,68	0,07	0,51	152.403.115
Ahorrofondo	MRV	53,49	1,59	16,38	423.631.842
Ahorrofondo 20	MRF	8,09	0,74	7,23	197.531.891
Caja Segovia Renta	RFC	10,75	0,09	1,56	2.813.899
BANCO ATLÁNTICO					
Atlantico Divisa	RF	9,12	0,00	1,37	6.533.740
Atlantico Plus	GRV	10,00	0,60	3,49	62.019.383
Bolsatlantico	RV	11,83	0,00	4,58	42.531.208
Dineratlantico	D	1479,23	0,00	0,23	80.934.397
Fondoatlantico	RFC	17,45	0,00	0,21	51.661.247
BANCO POPULAR					
Eurovalor Bolsa	RV	330,71	2,32	34,22	360.505.465
Eurovalor Dinero	D	1623,56	0,04	1,36	926.250.469
Eurovalor Global Asegurado	GRV	87,22	0,29	3,48	97.544.658
Eurovalor Interindices	GRV	76,86	0,00	-5,03	103.811.821
Eurovalor Mixto 15	MRF	81,21	0,36	5,13	85.664.658
Eurovalor mixto 70	MRV	3,52	1,14	10,85	273.700.075
Eurovalor Renta Fija	RF	6,23	0,00	-0,01	177.501.680
Eurovalor RF Corto	RFC	80,18	0,03	1,32	139.886.596
Eurovalor RF Intern.	RFC	96,30	-0,06	-1,40	37.000.622
Eurovalor Tesoreria	D	833,97	0,04	1,41	484.725.302
BANCO SABADELL					
SBD Garantia Anual 3	GRF	10,11	0,07	1,43	55.189.414
Solbank Bonos Euro	RF	9,47	0,00	0,10	8.031.973
Solbank Dinero	D	8,33	0,00	0,05	13.976.934
Solbank Interes Euro	RFC	12,76	0,00	0,06	26.873.184
BANKINTER					
BK Bolsa Europa	RV	36,49	1,62	14,20	165.685.759
BK Dinero	D	1255,93	0,06	1,55	112.872.855
BK Dinero 97	D	732,23	0,08	1,78	596.481.851
BK Fondo Bonos	RF	916,35	0,01	0,51	61.862.600
BK Mixto Europa 20	MRF	76,95	0,33	4,59	161.026.878
Cuenta Fiscal III	RFC	1076,86	0,43	3,83	18.376.571
BBVA					
BBVA Bolsa 2	RV	29,28	2,78	31,73	454.111.883
BBVA Bolsa Europa	RV	88,18	1,57	11,11	524.195.674
BBVA Bolsa Internacional	RV	13,45	0,00	0,94	149.002.505
BBVA Bono 2004 C	GRF	10,25	0,00	-	7.052.657
BBVA Bono 2005	GRF	1472,56	0,00	-0,10	137.192.999
BBVA Bono 2006 A	GRF	861,53	0,06	1,18	232.392.557
BBVA Bonos Internacional	RF	12,98	-0,15	-1,08	63.595.581
BBVA Deuda FT	RF	159,62	-0,09	-0,50	109.499.519
BBVA Dinero	D	1959,91	0,05	1,46	5.874.243.962
BBVA Fondbolsa Japon 2	GRV	7,13	0,00	0,03	1.267.511
BBVA Fondbolsa Japon 3	GRV	7,50	0,00	0,14	5.682.443
BBVA Gar. Flexible III	GRV	929,19	0,00	-	99.334.787
BBVA RF Corto	RFC	16,56	0,04	1,10	826.023.920
BETA MEESPIERSON					
Beta Acciones	RV	203,34	2,99	33,18	24.367.705
Beta Dinero	D	1516,23	0,00	1,23	23.509.671
Beta Europyme Acciones	RV	5,96	0,00	-	1.971.238
Beta Renta	RF	17,82	0,06	0,49	9.486.681
Global Assets Fund	MRV	7,69	0,74	6,64	5.684.311
BNP PARIBAS					
BNP Ahorro	RF	10,78	0,00	-	15.790.133
BNP Bolsa	RV	15,95	0,00	-	48.735.741
BNP Global 15-85	MRF	9,93	0,00	4,39	80.186.834
BNP Global 50-50	MRV	13,23	0,00	3,34	118.762.244
CAJA ESPAÑA					
Fondespana 2002	GRV	105,31	0,36	1,89	55.695.515
Fondespaña Bolsa	RV	141,40	2,70	32,46	67.160.172
Fondespaña FT	RFC	77,56	-0,02	0,49	96.523.038
Fondespaña Futuro	RF	82,91	-0,03	0,67	23.427.202
Fondespaña Global	MRF	81,68	0,41	3,60	77.441.171
Fondespaña Int VI	GRV	72,84	0,00	1,57	61.377.066
CAJA SALAMANCA Y SORIA					
Fonduero Bolsa	RV	469,33	1,81	9,03	17.136.533
Fonduero Dinero	D	1046,98	0,05	1,47	257.130.377
Fonduero Garantizado	GRV	417,07	0,04	2,05	27.454.576
Fonduero Plus	MRV	566,00	1,37	6,56	30.733.002
Inverbonos	MRF	12,63	0,64	2,88	50.259.311
CITIGROUP					
Citicash Fund	D	1027,83	0,07	2,05	130.571.633
Citidinero	D	768,13	0,07	1,83	103.589.527
Citifondo Premium	RFC	1093,67	0,04	0,92	10.794.197
Citifondo RV	RV	43,12	2,78	30,06	53.656.583
Citimoney	D	1323,53	0,06	1,40	48.720.330
DEUTSCHE BANK					
DB Alemania	MRV	8,61	0,00	-	11.378.055
DB Bolsa Universal	RV	4,12	0,00	-	12.418.056
DB Diner	D	1213,94	0,04	1,40	487.445.639
DB Invest	RFC	12,28	0,06	-0,08	38.406.774
DB Mixta	MRV	23,83	1,13	14,73	103.313.842
DB Mixta II	MRV	18,38	0,00	-	37.143.643
LA CAIXA					
Fonc. 17Mixto Intern	MRV	11,41	0,99	7,08	18.840.276
Fonc. 18 RV Mixto Intern	MRV	10,01	0,99	7,03	7.854.560
Foncaixa 57 RFLargo Euro	RFC	15,12	0,00	0,78	230.860.077
Foncaixa 94 FF Bolsa Europea	GRV	6,57	0,00	0,05	44.419.555
Foncaixa Ahorro 2	RFC	18,79	0,00	-	103.276.591
Foncaixa Ahorro 31	RFC	2,35	0,00	0,49	47.843.145
Foncaixa Ahorro 34	RFC	9,94	0,02	1,36	65.451.536
Foncaixa Ahorro 36	RFC	12,30	0,00	0,53	14.205.815
Foncaixa Ahorro 7	RFC	16,98	0,01	1,27	783.472.679
Foncaixa Bolsa 5	RV	31,58	1,68	14,77	669.606.461
Foncaixa Futuro 24	GRV	6,56	0,00	-	22.228.331
Foncaixa Internacional 1	RFC	0,35	-	-4,61	20.072.835
Foncaixa Mixto 25	MRF	8,05	0,55	3,15	221.368.090
Foncaixa Mixto 28	MRF	8,06	0,55	3,18	281.353.300
MORGAN STANLEY GESTIÓN					
MS Bolsa	RV	38,30	2,39	31,41	211.942.275
MS Bolsaplus	RV	24,60	2,10	15,24	396.627.047
MS Dinerplus	RFC	1447,24	0,05	1,37	106.075.923
MS Divisa	RFC	8,30	-0,61	-3,51	11.152.569
MS Euro Acciones	RV	8,96	2,18	13,04	214.714.699
MS Euro Deuda	RF	8,29	0,06	-0,48	17.344.842
MS Euro Seleccion	RV	11,83	1,48	19,94	35.829.689
MS Eurofondo 1	GRV	10,71	0,04	2,52	28.118.199
MS Europa Mixto FI	MRV	8,61	0,98	4,69	275.121.938
MS Fiva	MRF	18,30	0,64	2,78	131.985.651
MS Fondo 25	D	911,49	0,06	1,71	477.678.080
MS Fondo Activo Equilibrio	MRV	19,60	0,23	1,74	620.214.193
MS Fondo Activo Estable	MF	10,63	0,22	1,27	-
MS Fondo Activo Oportunidad	MRV	10,13	0,58	3,81	-
MS Fondos Moderado	MF	10,07	0,00	11,85	-
MS Latinoamérica	RV	9,12	3,21	6,09	52.501.963
MS Multigestión Activo Crec.	RF	15,72	0,37	3,08	-
MS Multigestión Activo Estable	RF	13,25	0,27	1,87	-
MS Multigestión Activo Oport.	RV	19,51	0,51	3,78	-
MS Multigestión Activo Variable	RV	7,55	0,48	4,53	164.317.700
MS Renta Internacional	RF	17,74	-0,51	-4,42	301.421.166
MS Tesorería Plus	RFC	12,14	0,08	2,39	64.797.715
MSS Asian Equity A	RV	24,53	2,34	11,30	22.318.684.100
MSS Emerging Mark Eq A	RV	24,13	2,25	15,23	32.030.298.300
MSS Euro Strategic Bd A	RF	29,10	0,28	-0,10	21.062.940.700
MSS Europ. Curr. High Yld A	RF	12,02	0,50	5,72	8.113.004.800
MSS European Value Eq A	RV	33,95	1,62	14,89	50.996.808.200
MSS Global Bond A	RF	21,77	-0,32	-3,97	24.875.839.600
MSS Global Brands A	RV	41,58	0,27	6,48	44.500.247.600
MSS Global Sm Cap Val A	RV	27,59	0,04	5,75	11.557.677.100
MSS Global Value Eq A	RV	36,39	0,11	5,94	89.358.974.300
MSS Japanese Value Eq A	RV	8,30	-1,43	-3,49	29.297.325.200
SCH					
Banesdeuda FT	RFC	620,04	-0,04	0,30	70.511.527
Banesto Dinero	RFC	15,66	0,04	0,96	415.570.111
Banesto G Bolsa Eur.2003A	GRV	11,10	0,12	10,70	66.559.543
BCH 2004	GRF	94,30	0,01	0,64	13.201.003
BCH 5 A	GRF	95,74	0,00	0,22	10.847.145
BCH Acciones	RV	18,55	2,67	30,56	287.679.748
BCH Bonos Fondtesoro	RF	776,67	-0,05	0,25	80.982.721
BCH Fondimo 1	D	1818,12	0,00	0,07	431.111.277
BCH Fondimo 2	D	1194,99	0,00	0,07	262.292.731
BCH Int. Acciones	RV	112,79	-0,24	1,52	46.967.844
BCH Interes Diario	RFC	7,83	0,03	0,73	176.347.343
BCH Internet	RV	30,72	-0,09	-5,72	52.666.076
BSN Banif Acc. Esp.	RV	30,80	0,00	4,10	312.892.707
BSN Banif Dinero	D	1878,29	0,06	1,63	510.492.998
BSN Banif Europa RF	RFC	19,36	0,00	0,19	28.322.242
BSN Banif SILA	RV	23,88	2,53	18,38	51.188.045
BSN Banif Tesoreria FT	D	1149,42	0,05	1,42	47.233.524
Dineractivo	D	1465,55	0,00	0,08	345.885.527
Extradinero Banesto	D	868,23	0,06	1,41	2.033.854.407
Fonbanesto II	RF	12,76	0,04	0,22	242.427.596
Fonventure	RV	20,80	-0,25	1,42	28.075.954
Sant. A Bolsa Indices	GRV	1327,69	0,17	3,21	71.087.494
Sant. Acciones	RV	3,11	1,58	13,28	286.927.469
Sant. Ahorro	RFC	15,27	0,03	0,65	44.890.935
Sant. Bolsa Europea A	GRV	1223,45	0,14	-0,54	80.589.283
Sant. Dinero FT.	D	1293,96	0,05	1,36	2.844.016.858
Sant. Eurostoxx Garant.	GRV	985,26	0,13	0,94	64.471.646
Sant. Futuro	RF	20,89	0,02	0,38	404.522.203
Sant. Garantizado Mixto	GRV	1030,30	0,05	0,05	136.525.688
Sant. Indice	RV	21,68	2,73	34,35	111.843.816
Sant. Siglo XXI 3	GRF	11,97	-0,06	0,24	53.511.358
Sant. Tesoreria	D	1625,39	0,06	1,54	3.229.126.333
SCH Acc.Españolas 1 Plus	RV	26,15	2,78	32,87	257.684.682
SCH Grandes Valores	RV	96,67	2,70	33,94	45.617.783
SCH Mixto Renta Fija 90/10	MRF	11,12	0,15	1,63	251.166.134

Información facilitada por **Morgan Stanley. Telf: 901 11 64 31**

***C**: Convertibles; **D**: Dinero; **GA**: Gestión Alternativa; **GM:** Garantizados Mixtos; **GRF**: Garantizados RF; **GRV:** Garantizados RV; **I:** Inmobiliarios; **MD:** Mixtos Dinamicos; **MF:** Mixtos Flexibles; **MRF:** Mixtos RF; **MRV:** Mixtos RV; **RF:** R.Fija; **RFC:** RF Corto Plazo; **RV:** R.Variable; **W:** Warrants.*

DIVISAS RESPECTO AL EURO

1 Euro = X Divisas

Dólar USA	1,2803	Dólar canadiense	1,4585
Libra esterlina	0,6739	Dólar australiano	1,6812
Yen japonés	151,41	Dólar neozelandés	1,9418
Franco suizo	1,5946	Zloty polaco	3,8257
Corona sueca	9,095	Forint húngaro	259,66
Corona danesa	7,4579	Corona slovaka	36,067
Corona noruega	8,2195	Corona checa	28,08
		Rublo ruso	34,154

CAMBIO FIJO DEL EURO

1 Euro= X Divisas			
Peseta	166,386	Lira italiana	1936,27
Marco alemán	1,95583	Franco luxemburgués	40,3399
Franco francés	6,55957	Florín holandés	2,20371
Franco belga	40,3399	Chelín austriaco	13,7603
Libra irlandesa	0,787564	Escudo	200,482
		Marco finlandés	5,94573

Estas «divisas» se incorporan por ser de utilidad aunque su cotización ya no variará

EVOLUCIÓN DEL EURO FRENTE AL DÓLAR

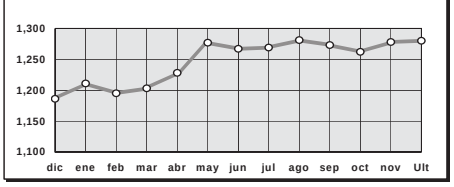

EURÍBOR

PLAZO	TIPO MEDIO
1 Semana	3,356
1 Mes	3,379
2 Meses	3,534
3 Meses	3,587
6 Meses	3,727
10 Meses	3,835
1 Año	3,857

BONOS

BONO A 10 AÑOS	DIFERENCIAL CON ALEMANIA
3,79	4

MERCADO DE DEUDA

Bonos	Tipo Medio%
Bono a 3 años	3,707
Bono a 5 años	3,699
Obligaciones	**Tipo Medio%**
Obligaciones 30 años	3,924
Obligaciones 10 años	3,661
Obligaciones 3 años	-0,74
Obligaciones 5 años	0

FUTUROS DEL IBEX35

FUTUROS	Último	Sesión Mín.	Sesión Máx.	Cierre últ.sesión
Futuro IBEX-35 PLUS 09 Vto. JUNIO 12001		0	0	11969
Futuro IBEX-35 PLUS 09 Vto. DICIEMBRE12040		0	0	12006
Futuro IBEX PLUS FIE Vto. JUNIO 12080		0	0	12045
Futuro IBEX PLUS FIE Vto. DICIEMBRE12124		0	0	12082

METALES LONDRES

Metales Básicos en $/Tm.	Precio
Aluminio	2.620,00
Cobre	6.810,00
Estaño	9.825,00
Níquel	30.250,00
Plomo	1.539,00
Zinc	4.205,00
Metales Preciosos en $/Onza	**Precio**
Oro	625,40
Paladio	328,00
Plata	12,91
Platino	1.204,00

Líder en el mercado español de salidas a bolsa

Madrid. Serano, 55. Tel.f 91 412 10 00. **www.morganstanley.es**

BONOLOTO
Lunes, 13 denoviembre

10	19	21	23	28	37

Complem. 27 Reintegro 5

BONOLOTO
Martes, 7 de noviembre

5	10	12	16	28	32

Complem. 43 Reintegro 8

BONOLOTO
Miércoles, 8 de noviembre

4	11	14	23	26	41

Complem. 46 Reintegro 6

BONOLOTO
Viernes 10 de noviembre

5	14	22	26	44	48

Complem. 23 Reintegro 4

LOTERÍA PRIMITIVA
Jueves 9 de noviembre

15	20	28	32	38	41

Complem. 29 Reintegro 7

LOTERÍA PRIMITIVA
Sábado 11 de noviembre

1	7	28	33	37	48

Complem. 47 Reintegro 4

GORDO PRIMITIVA
Domingo 12 de noviembre

5	16	26	36	37

Nº Clave (Reintegro) 4

EUROMILLONES
Viernes 10 de noviembre

14	21	27	30	36

Estrellas 2 3

EL COMBO
Sábado 11 de noviembre

Reintegro	6	COMBOLA 10
Doble	1 - 6	
Triple	3 - 3 - 1	

ONCE
Lunes 13 noviembre 98854

Domingo	12 de noviembre	08068
Viernes	10 de noviembre	81508
Jueves	9 de noviembre	67018
Miércoles	8 de noviembre	64527
Martes	7 de noviembre	54290

EL TIEMPO

SOLEADO · NUBES Y CLAROS · CHUBASCOS · CUBIERTO · LLUVIOSO · NIEBLA · GRANIZO · TORMENTA · NIEVE

El sol sale a las **08:02** y se pone a las **17:59**

La luna sale a las **01:39** y se pone a las **15:05**

EN SEGOVIA

HOY

19º MÁXIMA
MÍNIMA **7º**

Pocas nubes

Durante la primera mitad del día seguiremos disfrutando de un ambiente soleado. Por la tarde comenzarán a llegar nubes medias y altas asociadas a una borrasca pero, de momento, no dejarán precipitaciones. Las temperaturas diurnas seguirán siendo suaves mientras que de noche se mantendrán frías.

SENSACIÓN TÉRMICA	--º
PUNTO DEL ROCÍO	-º
HUMEDAD	61%
VIENTO	En calma
POSIBILIDAD DE PRECIPITACIÓN	10%
VISIBILIDAD	de 5 a 10 km
PRESIÓN ATMOSFÉRICA	1018 mb

previsiones para mediodía

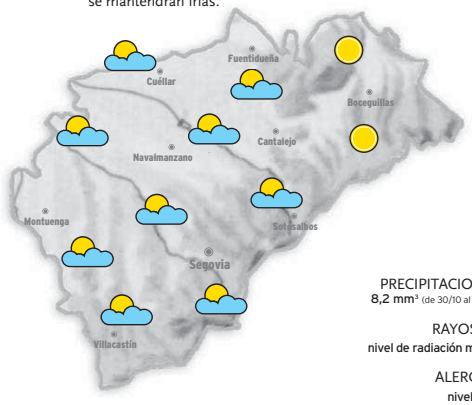

PRECIPITACIONES
8,2 mm³ (de 30/10 al 05/11)

RAYOS UV
nivel de radiación medio

ALERGIAS
nivel bajo

NIVELES DE LOS EMBALSES

Datos del 30 de octubre al 07 de noviembre del 2006

	Linares	Vencías	Duero
CAPACIDAD	58 hm³	5 hm³	7463 hm³
Nivel actual	24 hm³	4 hm³	4449 hm³
Año 2005:	13 Hm³	4 Hm³	3154 Hm³

MAÑANA

16º MÁXIMA
9º MÍNIMA

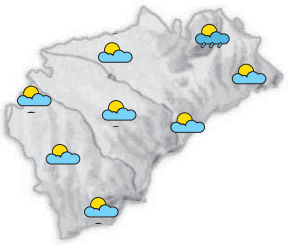

Aumenta la nubosidad

Este miércoles seguirán llegando nubes a la comarca. Se tratará de nubosidad media y alta que cubrirá el cielo durante la segunda mitad del día. Aunque de momento, no se esperan precipitaciones destacables, no se descarta algún chubasco al final de la jornada especialmente en zonas de montaña. Las temperaturas diurnas tenderán a la baja.

JUEVES

13º MÁXIMA
9º MÍNIMA

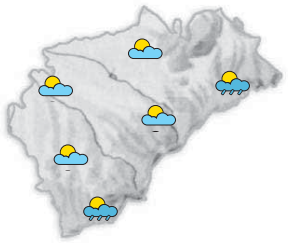

Llegan las lluvias

Un frente frío asociado a la borrasca atlántica atravesará la comarca durante el jueves dejando cielos bastante nubosos y chaparrones intermitentes que se repetirán a lo largo de la recta final de semana. En áreas de montaña vendrán en forma de tormenta. Las temperaturas seguirán bajando y alcanzarán valores más típicos de esta época del año.

EN ESPAÑA

HOY

En el tercio occidental de la Península la nubosidad irá en aumento, nubes asociadas a una borrasca que entre el jueves y el viernes dejará lluvias en prácticamente toda la Península. Pero de momento mañana martes predominio de los cielos despejados, excepto en Canarias donde la nubosidad será abundante. Las temperaturas seguirán la tendencia a la baja, pero será un descenso poco apreciable.

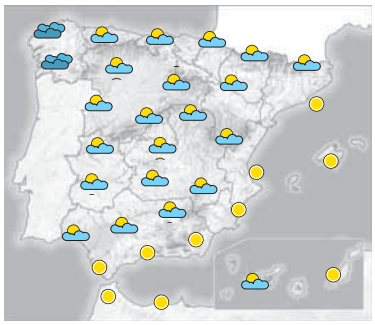

MAÑANA

Mayor nubosidad

Las nubes avanzarán desde el oeste hacia el este peninsular, pero será muy escasa en el mediterráneo. El día vendrá marcado por cielo más nuboso, pero sin lluvias. Sólo al noroeste peninsular llegarán las primeras precitaciones.

JUEVES

Llueve en casi todo el País

El cielo se mostrará más nuboso que en días anteriores. Las precipitaciones que ayer afectaron al noroeste peninsular se extenderán entre el jueves y el viernes por casi todas las comunidades. Nubes y primeras lluvias en Canarias.

TEMPERATURAS
PREVISTAS PARA HOY

ESPAÑA	Máx.	Mín.
Albacete	20	4
Alicante	22	10
Almería	20	10
Ávila	17	4
Badajoz	20	6
Barcelona	20	12
Bilbao	20	7
Burgos	16	6
Cáceres	18	6
Cádiz	21	13
Castellón	23	12
Ceuta	20	15
Ciudad Real	19	6
Córdoba	21	7
Coruña, La	19	13
Cuenca	21	5
Girona	21	6
Gijón	18	9
Granada	20	2
Guadalajara	20	7
Huelva	23	10
Huesca	18	5
Ibiza	21	9
Jaén	19	10
León	14	2
Logroño	20	5
Lugo	18	8
Lleida	16	4
Madrid	16	5
Málaga	21	10
Melilla	22	12
Murcia	22	8
Ourense	20	11
Oviedo	19	8
Palencia	14	6
Palma M.	21	9
Palmas, Las	27	23
Pamplona	19	5
Pontevedra	17	9
Salamanca	15	0
S. Sebastián	20	8
S.C. Tenerife	27	22
Santander	21	8
Segovia	**19**	**7**
Sevilla	22	11
Soria	15	1
Tarragona	20	9
Teruel	18	4
Toledo	19	6
Valencia	23	11
Valladolid	15	5
Vitoria	17	2
Zamora	14	2
Zaragoza	19	6

EN EUROPA

HOY

Se debilitarán las precipitaciones. Las lluvias se debilitarán en el norte de Europa dondes seguirá el frío. Las altas presiones ganarán terreno hacia Centro-Europa y propiciarán que las lluvias cesen en esa zona de Europa. Un día más seguirá el anticiclón anclado en el suroeste del continente, impidiendo la llegada de movimientos atmosféricos y manteniendo el tiempo seco y tranquilo, con temperaturas suaves.

PRÓXIMOS DÍAS

Se aproxima una borrasca desde el Atlántico. Tras varias jornadas de tiempo estable en el suroeste de Europa, se aproxima una borrasca desde el Atlántico que logrará empujar al anticiclón y anuncia lluvias el jueves en esa zona del continente. En el resto de Europa las precipitaciones serán escasas, salvo en las Islas Británicas y en Dinamarca donde caerán lluvia y nevadas localmente moderadas.

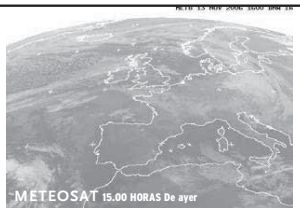

EUROPA	Máx.	Mín.
Amsterdam	13	11
Atenas	15	8
Berlín	13	8
Bruselas	14	12
Copenhague	11	7
Estocolmo	7	3
Ginebra	14	8
Lisboa	19	14
Londres	14	10
Moscú	2	1
Oslo	2	0
París	15	12
Praga	12	7
Roma	19	10
Viena	13	8
Zurich	13	8

¿MUEBLES?
THERMOBEL
LA MAYOR EXPOSICIÓN DE CASTILLA
Salones clásicos, modernos y de estilo rústico

POLÍGONO INDUSTRIAL «EL CERRO»
TELÉFONO 921 423 953 - SEGOVIA
VENTA DIRECTA
Abierto incluso sábados tarde

CARTELERA DE CINE

Ctra. Madrid-Segovia s/n
Telf. 921 44 80 68

Compra tus entradas:
90 CINEBOX
(902 463 269)

Día espectador: JUEVES
pagina web: www.cinebox.es

Todos los días: 19.05
Sábados y festivos: 16.00
Jueves 16: 22.20

Infiltrados

Todos los días: 22.20
Viernes y sábado: 0.50
Jueves 16: sin pase

No recomendada para menores de 18 años

El laberinto del Fauno

Todos los días: 18.00, 20.15, 22.30
Sábados y festivos: 15.50
Viernes y sábado: 1.00

No recomendada para menores de 18 años

Gal

Todos los días: 18.05, 20.15, 22.25
Sábados y festivos: 16.00
Viernes y sábado: 0.40
Jueves 16: 18.05, 20.15

Recomendada para todos los públicos

Va a ser que nadie es perfecto

Todos los días: 18.30, 20.30, 22.30
Sábados y festivos: 16.30
Jueves 16: 18.30, 20.30

Recomendada para todos los públicos

Colegas en el bosque

Viernes y sábado: 0.30

No recomendada para menores de 18 años

La Distancia

Todos los días: 18.05, 20.20, 22.35
Sábados y festivos: 15.50
Viernes y sábado: 0.55

No recomendada para menores de 13 años

Los fantasmas de Goya

Todos los días: 18.15, 20.20, 22.25
Sábados y festivos: 16.15
Viernes y sábado : 0.35

No recomendada para menores de 18 años

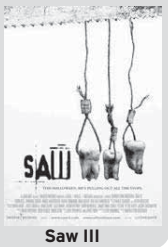

Saw III

Todos los días: 18.00
Sábados y festivos: 16.00
Jueves 16: sin pase

Recomendada para todos los públicos

El corral una fiesta muy bestia

Todos los días: 20.00, 22.00
Viernes y sábado: 0.00
Jueves 16: 22.30

No recomendada para menores de 18 años

La matanza de Texas

Todos los días: 18.45, 21.30
Sábados y festivos: 16.15
Viernes y sábado: 0.00

Recomendada para todos los públicos

Un buen año

Teatro Juan Bravo

"AQUÍ NO PAGA NADIE"
Viernes 17 de Noviembre
Compañía: Tanteas Teatro (Segovia)
Función: 20:30 hrs.

"GENTE GUAPA, GENTE IMPORTANTE"
Domingo 18 de Noviembre
Compañía: San Frutos (Segovia)
Función: 19:00 horas

"LA ABUELA ECHA HUMO"
Viernes 24 de Noviembre
Compañía: La Tartana de Patricia (Navas de Riofrío)
Función: 20:30 horas

"EL ESPIRITU BURLON"
Sábado 25 de Noviembre
Compañía: Atame (Villacastín)
Función: 20:30 horas

"CICLO PERIODISMO Y CINE"

"EL OJO PÚBLICO"
Jueves 16 de Noviembre
Pase película: 20:30 hrs.
Precio de Entrada: 3 €
Precio Club Amigos del Juan Bravo 2 €

"BUENAS NOCHES Y BUENA SUERTE"
Martes 21 de Noviembre
Pase película: 20:30 hrs.
Precio de Entrada: 3 €
Precio Club Amigos del Juan Bravo 2 €

El servicio nº 1 de Relaciones Personales de España

Buzón de Amigos

DISPONIBLE 24 HORAS

SERVICIO VERIFICADO ANTE NOTARIO

Servicio Garantizado

Más de 150 medios de comunicación confían en **Advanced Telephone Services S.A.** como **proveedor del servicio de relaciones personales**. ATS S.A. (empresa perteneciente a AVA) **garantiza la calidad y seriedad de esta sección** desde hace más de 10 años, supervisando cada anuncio que es publicado y eliminando aquellos que no cumplan las normas exigidas. Ponemos a su disposición el **Teléfono de Atención al cliente 902 440 140** para aclarar sus dudas.**Gracias por su confianza.**

PON TU **ANUNCIO GRATIS** LLAMANDO AL

902 887 421

• ESCUCHA Y CONTESTA • RECOGE RESPUESTAS • HABLA EN DIRECTO

806 404 623

Precio máximo: Red Fija 1,09 euros/minuto. Red Móvil 1,51 euros/minuto. IVA incluido. Mayores de 18 años. - ATS S.A. - Apdo. de Correos 18070 - Madrid 28080

SMS Si te gusta su voz, puedes enviarle mensajes escritos.

Envíanos un mensaje al **7775** con la palabra **MEN ASE** seguido del Nº de Buzón que te interese y el mensaje que quieres poner.

Ej: **MEN ASE 568765 Soy Juani rubia...**

Precio mensaje: 1,20 euros IVA no incluido. (Máx. 145 caracteres).

Tus datos serán incluidos en un fichero titularidad de ATS para ofrecerte futuras promociones. Para acceso, rectificación, oposición o cancelación: 902 440 140

http://adelantado-sg.encuentros.net

CHICA busca CHICO

Separada de 39 años, con hija de 10 años, 1.68, 62 kg, ojos verdes, castaña, pelo largo, labios carnosos, atractiva y extrovertida, busca hombre, entre 36-42 años, para relación estable. Segovia. **Buzón: 989064 SMS**

Ana. Busco persona educada, respetuosa y sincera. Segovia. **Buzón: 452045 SMS**

Viuda 65 años busca señor entre 50-65 años con sentido humor, cariñoso, guste música, playa y excursiones. Ávila. **Buzón: 235559 SMS**

Chica de 49 años, gustándole leer, cine, teatro y pasear, desea conocer chico muy sincero y con sentido del humor, para compartir buenos momentos. Ávila. **Buzón: 983024 SMS**

Ana, 32 años y gustando salir, literatura, teatro, cine clásico y música. Busco gente buena y divertida. Madrid. **Buzón: 975316 SMS**

Miriam, 42 años y gustando deporte, leer, cine y salir. Busco a alguien compatible. Madrid. **Buzón: 973853 SMS**

Divorciada, fiel y sincera, desea conocer hombre hasta 50 años, sincero, responsable y cariñoso, para relación seria. Fuenlabrada. **Buzón: 584532 SMS**

Teresa, 67 años y viuda. Deseo conocer señores de 70 años, que les guste música y conversar, para conocernos. **Buzón: 977735 SMS**

Chica 44 años, universitaria, divorciada con dos hijas, abogada, atractiva, aficionada al cine, deporte, paddel, gimnasia, nadar, pasear, salir a tomar una copa, cenar. Desearía conocerte. Madrid. **Buzón: 971910 SMS**

Soltera de 33 años, soñadora, romántica y alegre, busca chico, entre 33-41 años, para posible relación estable. Madrid. **Buzón: 589505 SMS**

Chica divorciada, dulce y cariñosa desea conocer chico fumador hasta 50 años para relación seria. Fuenlabrada. **Buzón: 584509 SMS**

Angelina, 52 años, agradable físicamente, muy simpática, gustando pasear, el campo, leer. Busco señor honrado, educado, universitario, culto, físico agradable, para salir y conocernos bien. Madrid. **Buzón: 979472 SMS**

Chica divertida, gustando pasear, viajar, comer bien, salir de paseo, divertirme y reirme. Busco persona afín, divertido y simpático. Madrid. **Buzón: 979459 SMS**

Blanca, ecuatoriana, 46 años, gordita, 78 kg, 1,46. Deseo conocer caballero para salir. **Buzón: 974072 SMS**

Separada de 35 años, con 1 hijo, gustando salir, viajar y lectura, busca chicos afines, entre 35-45 años, para amistad y lo que surja. Madrid. **Buzón: 977138 SMS**

Universitaria de 51 años, divorciada, sin hijos, busca hombre culto, sensible, cariñoso, serio, para amistad o posible relación estable. Madrid. **Buzón: 589408 SMS**

Chica de 34 años, rellenita, soltera, 1,72, busca chico entre 30-40 años para relaciones esporádicas. Madrid. **Buzón: 235934 SMS**

Inma, rubia, ojos negros, muy atractiva, sexy y nivel sociocultural alto. Deseo conocer hombre similar y compatible. **Buzón: 235925 SMS**

Persona normal, respetuosa, sintiéndose muy sola, gustando tener amistades, el teatro, la música, saber estar, vestir bien, leer, busca alguien para querer y ser querida. Madrid. **Buzón: 979743 SMS**

Paquita, 42 años y soltera. Me gusta el deporte, viajar y bailar. Deseo conocer gente afín y soltera. Madrid. **Buzón: 973890 SMS**

CHICO busca CHICA

Chico gustando salir los fines de semana con amigos y amigas, busca chica menor de 36 años, para amistad o relación. Segovia. **Buzón: 979488 SMS**

Iván, 27 años, formal, sincero, simpático y deportista. Deseo conocer una chica agradable, para relación estable. Segovia. **Buzón: 972191 SMS**

Chico de 43 años, detallista, amable, sincero, busca chica sincera y bella por dentro, entre 35-40 años, para relación esporádica. Segovia. **Buzón: 987622 SMS**

Chico de 34 años, casado, gordito y no dotado, busca mujer entre 30-45 años, con sitio, para relaciones. Segovia. **Buzón: 235143 SMS**

Javi, normal, rubio, 1.70, 75 kg, abierto y con entradas. Busca persona seria, sincera y cariñosa. Segovia. **Buzón: 989849 SMS**

Javier, 37 años, sensible, rubio, 1'70 y 73 kg. Me gustaría conocer una chica normal, sensible, gustando el cine y conocer para sinceridad y cariño. Segovia. **Buzón: 981368 SMS**

Juan Carlos. Me gusta viajar. Deseo conocer chica sincera, noble, que le guste el campo y la naturaleza. Segovia. **Buzón: 988240 SMS**

Ricardo, 38 años, de Madrid pero vivo en Ávila, alto, atractivo. Busco chica sencilla, agradable y atractiva. Ávila. **Buzón: 988171 SMS**

Chico alto y atractivo busca chica sencilla, tierna, alegre y atractiva, hasta 45 años, para relación estable. Ávila. **Buzón: 221960 SMS**

Rafa, 33 años. Me gustaría tener nuevas experiencias. Ávila. **Buzón: 976916 SMS**

Chico soltero de 35 años, sincero, cariñoso y sencillo busca chica cariñosa y sincera para posible relación estable. Madrid. **Buzón: 589425 SMS**

Chico de 45 años, soltero, con un hijo, 1,67 y 69 kg, busca chica sincera y buena persona, para relación estable. Madrid. **Buzón: 584522 SMS**

Chico de 34 años, atractivo y simpático, busca chica similar para posible relación. Madrid. **Buzón: 584510 SMS**

Divorciada de 50 años, cariñosa, fiel y sincera, busca hombre similar, hasta 50 años, para relación estable. Madrid. **Buzón: 589486 SMS**

Juan, 43 años. Busco mujer madura, hasta 70 años, para relación esporádica. Madrid. **Buzón: 589279 SMS**

Soltero de 50 años, buena persona, educado, culto, busca mujer sin hijos, hasta 45 años, para relación estable. Madrid. **Buzón: 587993 SMS**

Chico de 26 años busca chicas para amistad. Madrid. **Buzón: 589481 SMS**

Santi, 44 años. Busco mujeres hasta 50 años, para relaciones esporádicas. Madrid. **Buzón: 589473 SMS**

José, 26 años. Busco chica cariñosa, simpática y con personalidad, entre 22-30 años, para relación estable. Madrid. **Buzón: 589467 SMS**

Chico de 29 años, 1,85, 82 kg, atractivo, español, trabajador y dulce, busca chica similar y mínimo 1,70. Madrid. **Buzón: 589430 SMS**

Chico de 26 años busca chica entre 22-30 años, sincera, agradable, romántica y guapa, para relación estable. Madrid. **Buzón: 589348 SMS**

Carlos, 36 años, rubio, ojos azules, buena presencia y soltero. Busco una chica soltera, para una relación estable. Madrid. **Buzón: 589305 SMS**

Marta, 25 años. Busco chico hasta 25 años, para relación estable o esporádica de un día. Madrid. **Buzón: 588126 SMS**

Miguel, 48 años, sin cargas, cariñoso y fiel. Busco chica sin cargas, cariñosa y sincera, para relación estable. Madrid. **Buzón: 584311 SMS**

AMISTAD

Busco personas para amistad, charlar y salir. Segovia. **Buzón: 527524 SMS**

Busco personas entre 60-70 años para tomar café por las tardes de la zona sur de Madrid. **Buzón: 584498 SMS**

Rubio, pelo largo, ojos azules, 1.80, guapo, simpático, fiel y diferente, busca chica guapa, simpática y con tiempo libre. Madrid. **Buzón: 585023 SMS**

Busco grupo de amigos/as entre 49-63 años, para amistad. Madrid. **Buzón: 589035 SMS**

Separado de 50 años, sin cargas, sincero, sensible, culto y cariñoso, busca chicos y chicas para amistad. Madrid. **Buzón: 584449 SMS**

CHICO busca CHICO

Chico, 24 años, 1,80, 63 kg, castaño, sin pluma, activo, busca chico entre 30-55 años, que se pueda desplazar. Segovia. **Buzón: 226938 SMS**

Chico de 21 años, dotado, guapo y con sitio, busca chico entre 18-30 años. Segovia. **Buzón: 452842 SMS**

Busco agricultores y ganadores entre 30-65 años para relaciones esporádicas o continuadas. Segovia. **Buzón: 455105 SMS**

Chico de 29 años, 1,68, 80 kg, castaño, muy corriente, majete, busca chico majo para quedar a diario, en Madrid. **Buzón: 235963 SMS**

Activo de 40 años, atractivo, busca pasivo hasta 40 años, para relaciones esporádicas y nuevas experiencias. Madrid. **Buzón: 459462 SMS**

Chico 39 años, 1'83, 89 kg, pasivo, majete, busca activo con ganas de divertirse, sin compromiso, mejor con sitio. Madrid. **Buzón: 589242 SMS**

José, 38 años y pasivo. Busco hombre activo, viudo o separado. Madrid. **Buzón: 589333 SMS**

Chico pasivo busca chico activo hasta 35 años para pareja estable de buen rollo. Madrid. **Buzón: 589266 SMS**

Roberto, 29 años. Busco gente de edad similar para empezar una amistad. Madrid. **Buzón: 589413 SMS**

Chico de 28 años desea conocer un chico legal, entre 18-25 años, para relación estable o lo que surja. Leganés, Madrid. **Buzón: 584433 SMS**

CHICA busca CHICA

Laura. Busco mujeres españolas, entre 45-50 años, para relaciones esporádicas. Arganda del Rey o Rivas. **Buzón: 589471 SMS**

Chica busca chica entre 35-55 años y femenina, para amistad y lo que surja. Madrid. **Buzón: 584447 SMS**

OTRAS RELACIONES

Pareja simpática, agradable y muy discreta, quisiera conocer chicos o parejas para relaciones esporádicas. Segovia . **Buzón: 455376 SMS**

Chico dotado, apasionado, guapo y fantasioso busca chica similar, buen físico, liberal y atractiva para fantasías. Seriedad. Madrid. **Buzón: 452485 SMS**

¿QUIERES ESCUCHAR MAS ANUNCIOS GRATIS?

¡¡Más de 125.000 anuncios te esperan!!

902 887 421

Coste de la llamada T. fijo: HR 0,046 euro/min. HN: 0,078 euro/min.

SERVICIO DE ATENCIÓN AL CLIENTE 902 440 140 DE LUNES A VIERNES DE 9 A 20 H.

HORARIO DE AUTOBUSES

SALIDAS DE SEGOVIA

LUNES A VIERNES LABORABLES

ABADES: 13:30 y 19:30 horas.
AGUILAFUENTE: 12:00; 13:30; 16:45 (Cambio en Torrecaballeros) y 18:30 horas.
ARANDA DE DUERO: 13:00; 19:30 horas. A las 18:00 horas (sólo Viernes durante periodo lectivo)
AREVALO: 18:30 horas.
AYLLON: 12:30 y 18:00 horas.
BERNARDOS: 14:30 horas.
CANTALEJO: 12:00; 13:00; 14:00; 18:00 y 19:30 horas. A las 21:00 horas (Sólo viernes)
COCA-NAVA DE LA ASUNCION: 12:30; 14:00; 18:30 y 19:30 horas.
CUEVAS DE PROVANCO: 13:30 y 18:30 horas.
ESPIRDO: 13:30 horas (Sólo Jueves)
FUENTESAUCO: 12:00; 13:30 y 18:30 horas.
FUENTETIDUEÑA: 13:30 y 18:30 horas.
HOYUELOS: 13:00 horas.
LABAJOS: 13:30 horas.
LA HIGUERA: 13:30 horas (Sólo Jueves)
MARUGAN: 13:30 y 19:30 horas.
MARTIN MUÑOZ DE LAS POSADAS: 14:00 y 18:30 horas.
NAVAFRIA: 12:30 (Martes y Miércoles entra por el pueblo); 14:00 y 18:00 horas.
NAVAS DE ORO: 12:30; 14:30 y 19:30 horas.
PALAZUELOS: 7:40; 8:55; 12:00; 13:00; 14:15; 15:15; 16:00; 19:00; 20:00 y 20:55 horas.
PRADENA: 12:30; 14.00 y 18:00 horas.
REBOLLO: 12:45 horas (Lunes, Jueves y Viernes Laborables)
RIAZA: 12:30; 14:00 y 18:00 horas.
SACRAMENIA: 13:30 y 18:30 horas.
SAMBOAL: 14:30 y 19:30 horas.
SANGARCIA: 13:00 horas.
SANTA MARIA DE NIEVA: 12:30; 14:00; 14:30; 18:30 y 19:30 horas.
SANTIUSTE DE SAN JUAN BAUTISTA: 14:00 y 18:30 h.
SAN CRISTOBAL DE SEGOVIA: 7:40; 8:30; 11:00; 12:00; 13:00; 14:15; 15:15; 19:00; 20:15 y 20:55 horas.
SAN ILDEFONSO: 7:40, 8:50; 10:30; 11,30; 12,30; 13,30; 14:00; 15:30, 17:00; 18:45; 20:15; 21:00; 21,30.
SEPULVEDA: 12:00, 14:00; 16:45 y 18.00 horas.
TORRECABALLEROS: 8:30; 11:00; 12.00; 13:00; 14:00; 15:15; 16:00; 19:00 y 20:15 horas.
TUREGANO: 12:00; 13:00; 14:00; 16:45 (Cambio en Torrecaballeros); 18:00 y 19:30 horas. A las 21:00 horas (Sólo Viernes)
VALSAIN: 7:40; 8:50; 11:30; 14:00; 15:30; 17:00; 18:45; 20:15
VALTIENDAS: 19:30 horas (Lunes y Viernes)

SÁBADOS LABORABLES

ABADES: 13:30 horas.
AGUILAFUENTE: 12:00 horas (Cambio en Torrecaballeros) y 13:30 horas.
ARANDA DE DUERO: 13:00 horas.
AREVALO: 13:00 horas.
AYLLON: 14:00 horas.
BERNARDOS: 13:30 horas.
CANTALEJO: 13:00; 14:00 y 18:00 horas.
COCA-NAVA DE LA ASUNCIÓN: 13:00 horas.
FUENTESAUCO: 13:30 horas.
LABAJOS: 13:30 horas.
NAVAS DE ORO: 13:30 horas.
PALAZUELOS: 12:00; 13:30; 19:30 y 22:30 horas.
RIAZA: 14:00 horas.
SAN CRISTOBAL DE SEGOVIA: 9.05; 12:00; 13:30; 19:30 y 22:30 horas.
SACRAMENIA: 13:30 horas.
SAN ILDEFONSO: 7,40; 8,50; 10,30; 11,30; 13,30; 15,30; 17,00; 18,45; 20,15; 21,30.
SANTA MARIA DE NIEVA: 13:00 y 13:30 horas.
SEPULVEDA: 12:00 y 14:00 horas.
TORRECABALLEROS: 9:05; 12:00; 13:30; 14:00; 19:30 y 22:30 horas.
VALSAIN: 7:40; 8:50; 11:30; 13:30; 15:30; 17:00; 18:45; 20:15.

DOMINGOS Y FESTIVOS

ARANDA DE DUERO: 13.00 horas.
AYLLON: 18:30 horas.
CANTALEJO: 13.00 y 19:30 horas.
COCA-NAVA DE LA ASUNCIÓN: 18:30 horas.
FUENTESAUCO: 19:30 horas.
NAVAS DE ORO: 18:30 horas.
PALAZUELOS: 13:30; 19:30 y 22:30 horas.
PRADENA: 18:30 horas.
RIAZA: 18:30 horas.
SACRAMENIA: 19:30 horas.
SAN CRISTOBAL DE SEGOVIA: 13:30; 19:30 y 22:30 h.
SAN ILDEFONSO: 10:30; 11,30; 13:30; 15:30; 17,00; 18,45; 20,15; 21:30; 22:30 horas.
SANTA MARIA DE NIEVA: 18:30 horas.
TORRECABALLEROS: 13:30 y 22:30 horas.
VALSAIN: 10:30; 13;30; 15:30; 17:00; 18,45; 20,15 horas

SALIDAS HACIA SEGOVIA

LUNES A VIERNES LABORALES

ALDEALCORVO: 7:00 horas.
ABADES: 10:50 y 16:20 horas.
AGUILAFUENTE: 7:45; 10:45 y 15:45 horas.
ARANDA DE DUERO: 7:00 y 17:30 horas.
AREVALO: 7:00 horas (Lunes y Viernes) 7:15 horas (Martes, Miércoles, Jueves y Sábados)
AYLLON: 7:10 y 9:00 horas.
BERCIMUEL: 7:00 horas (Lunes y Viernes)
BERNARDOS: 8:10 horas.
BOCEGUILLAS: 7:00 horas.
CAMPO DE SAN PEDRO: 6:55 horas (De Lunes a Viernes)
CANTALEJO: 8:00; 9.30; 10.10; 15:00 y 18:10 h.
CANTALEJO- CUELLAR: 7:00 horas.
COCA: 7:55; 9:50; 15:00 y 16:10 horas.
CUELLAR-CANTALEJO: 15:00 horas.
CUEVAS DE PROVANCO: 7:00 horas.
ESPIRDO: 9:15 horas (Sólo Jueves)
FUENTE DE SANTA CRUZ: 7:40 horas (Sólo Jueves)
FUENTEMIZARRA: 6:45 horas (Lunes y Viernes)
FUENTESAUCO: 7:30; 10:30 y 15:30 horas.
FUENTIDUEÑA: 7:00 horas.
HOYUELOS: 9:00 horas.
JUARROS DE VOLTOYA: 8:00 horas.
LABAJOS: 7:35 horas (Lunes y Viernes) y 10:15 horas.
LOS HUERTOS: 9:15 horas (Lunes, Jueves y Viernes)
MUÑOPEDRO: 7:45 Y 15:55 horas.
NAVA DE LA ASUNCIÓN: 8:10; 10:10; 15:15 y 16:20 horas.
NAVAS DE ORO: 7:55; 9:45 y 16:05 horas.
NAVAFRIA: 8:15 horas (cruce); 10:15 horas (pueblo) y 16:00 horas (cruce)
PALAZUELOS: 7:20; 8:00; 9:15; 10:30; 13:25; 14:35; 15:35; 17:20; 19:20; 20:30 y 21:25 horas.
PEDRAZA: 7:30 horas.
REBOLLO: 8:00 horas (Lunes, Jueves y Viernes)
RIAZA: 7:30; 9:20 y 15:40 horas.
RIAZA-CANTALEJO: 6:45 horas.
SACRAMENIA: 7:10 y 10:00 horas.
SAMBOAL: 7:45 y 16:00 horas.
SAN CRISTOBAL DE SEGOVIA: 7:25; 8:10; 9:20; 10:10; 11:45; 13:40; 14:40; 18:00; 17:15; 19:45; 21:00 y 21:25 horas.
SAN ILDEFONSO: 7:20; 8:00; 8:30; 9:30; 11:00; 12:10; 14:00; 15:30; 16:30; 17:15; 18:00; 19:30; 21:00 y 22:00 horas.
SANTA MARIA DE NIEVA: 8:20; 10:20; 15:25 y 16:30 horas.
SANTIUSTE DE SAN JUAN BTA: 7:45; 10:00 y 15:00 h.
SEPULVEDA: 7:15 y 9:30 horas.
SEPULVEDA-ARANDA: 7:30 horas.
TIZNEROS: 9:15 horas (Sólo Jueves)
TORRECABALLEROS: 7:15; 8:00; 9:10; 10:00; 11:35; 13:30; 15.50; 17:05; 19:35 y 20:50 horas.
TUREGANO: 8:10; 9:40; 10:20; 15:10 y 18:20 h.
VALSECA: 9:15 horas (Lunes, Jueves y Viernes)
VALSAIN: 7:50: 8:15; 9:15; 12:00; 15:15; 16:15; 17,00; 17;45; 19:15; 20:45 horas.

SÁBADOS LABORABLES

ABADES: 10:50 horas.
ARANDA DE DUERO: 10:00 horas.
AREVALO: 7:15 horas.
AYLLON: 9:00 horas.
BERNARDOS: 9:20 horas.
BOCEGUILLAS: 7:00 horas.
CANTALEJO: 9:30; 10:45 y 16:45 horas.
COCA: 8:00 horas.
FUENTESAUCO: 8:30 horas.
LABAJOS: 7:40 y 10:15 horas.
NAVA DE LA ASUNCION: 8:10 y 9:00 horas.
NAVAS DE ORO: 9:05 horas.
PALAZUELOS: 10:15; 16:15; 18:45 y 23:15 horas.
PRADENA: 9:45 horas.
RIAZA: 9:15 horas.
SACRAMENIA: 8:00 horas.
SAN CRISTOBAL DE SEGOVIA: 10:10; 12:40; 16:10; 18:40 y 23:10 horas.
SANTA MARIA DE NIEVA: 8:20 y 9:30 horas.
SAN ILDEFONSO: 7.20; 8,00; 8:30; 9:30; 11,00; 12:10; 14,00; 15,30; 16:30; 17,15; 18,00; 19:30; 21,00; 22,00.
SEPULVEDA: 7:20 horas.
TORRECABALLEROS: 8:00; 10:00; 12:30; 16.00; 18:30 y 23:00 horas.
VALSAÍN: 7:50; 8:15; 9:15; 12:00; 15:15; 16:15; 17:45; 19;15; 20:45 horas.

DOMINGOS Y FESTIVOS

ABADES: 16:20 horas.
ARANDA: 17:30 horas.
AYLLON: 16:30 horas.
CANTALEJO: 18:10 horas.
COCA: 16:45 horas.
FUENTESAUCO: 17:55 horas.
LABAJOS: 15:45 horas.
NAVA DE LA ASUNCION: 16:50 horas.
NAVAFRIA: 17:45 horas (por el cruce)
NAVAS DE ORO: 16:40 horas.
NARROS DE CUELLAR: 16:30 horas.
PALAZUELOS: 12:15; 16:15; 20:15horas.
RIAZA: 16:45 horas.
SACRAMENIA: 17:30 horas.
SAN ILDEFONSO: 11,00; 12:10; 15:30; 16:30; 18:00; 19:30; 21:00; 22:00 horas.
SAN CRISTOBAL DE SEGOVIA: 12:10; 16:10; 20:00 horas.
SANTA MARIA DE NIEVA: 17:00 horas.
TORRECABALLEROS: 12:00 y 16:00 horas.
VALSAIN: 10:50; 15:15; 16:15; 17:45; 19:15; 20:45.

ADVERTENCIA: Esta Redacción no se hace responsable de que las empresas concesionarias de las distintas líneas de autobuses puedan introducir cambios en los horarios de las mismas sin comunicárselo antes a este medio de comunicación

FUNERARIA SANTO CRISTO DE LA PEÑA
PENSANDO EN LOS MOMENTOS MÁS DIFÍCILES
Tanatorios en: CUÉLLAR Telfs. 921 14 22 94 - 921 14 30 88
AGUILAFUENTE Telf. 921 57 23 04. Fax 921 57 20 60

EL ILUSTRÍSIMO SEÑOR

D. José Galache Álvarez

Ex Vice-Decano del Colegio de Procuradores de Segovia
Cruz distinguida de San Raimundo de Peñafort

Falleció en VALLADOLID
el día 24 de octubre de 2006

D. E. P.

El Colegio de Procuradores de Segovia,

Participa que el próximo día 15 de noviembre, a las 19:00 horas, tendrá lugar una misa funeral en la iglesia parroquial de San Sebastián (plaza de San Sebastián) de Segovia.

(3)

HORARIO DE AUTOBUSES

SEGOVIA – ÁVILA - SALAMANCA

	LUNES A VIERNES LABORABLES	LUNES A VIERNES LABORABLES	SÁBADOS DOMINGOS Y FESTIVOS	SÁBADOS DOMINGOS Y FESTIVOS
Segovia	7,45	14,00	9,00	18,00
Llegada a Ávila	8,45	15,00	10,00	19,00
Salida de Ávila	9,00	15,15	10,15	19,15
Peñaranda de Bracamonte	9,55	16,10	11,10	20,10
Salamanca	10,30	16,45	11,45	20,45

SALAMANCA – ÁVILA - SEGOVIA

	LUNES A VIERNES LABORABLES	LUNES A VIERNES LABORABLES	SÁBADOS DOMINGOS Y FESTIVOS	SÁBADOS DOMINGOS Y FESTIVOS
Salamanca	6,30	13,15	8,30	17,30
Peñaranda de Bracamonte	7,05	13,50	9,05	18,05
Llegada a Ávila	8,00	14,45	10,00	19,00
Salida de Ávila	8,15	15,00	10,15	19,15
Segovia	9,15	16,00	11,15	20,15

Servicio combinado AutoRes – La Sepulvedana. Estos horarios tienen carácter informativo pudiendo sufrir alteraciones

SEGOVIA - ÁVILA

LUNES A VIERNES
7,30 - 10,30 - 14,00
16,00 - 19,00

SÁBADOS, DOMINGOS Y FESTIVOS
9,00 - 18,00

ÁVILA - SEGOVIA

LUNES A VIERNES
6,30 - 9,00 - 12,45
15,00 - 20,15

SÁBADOS, DOMINGOS Y FESTIVOS
10,00 - 19,00

HORARIO DE TRENES

R2 SEGOVIA MADRID

TREN	OBSERVACIONES	SEGOVIA	NAVAS DE RIOFRÍO	ORTIGOSA DEL M.	OTERO DE H.	LOS ÁNGELES S.R.	EL ESPINAR	SAN RAFAEL	TABLADA	CERCEDILLA	VILLALBA DE G.	MADRID-CH	MADRID-N.M.	MADRID-R.	MADRID-AT.
R	(2)	5,55	-	6,06	-	6,16	6,21	6,24	-	6,37	7,00	7,39	7,44	7,48	7,52
R	(2)	6,55	7,04	-	7,12	7,15	7,21	7,24	-	7,37	8,00	8,39	8,44	8,48	8,52
R	(1)	8,55	9,03	9,07	9,13	9,16	9,20	9,23	9,30	9,35	9,58	10,37	10,42	10,46	10,50
R	(1)	10,55	11,03	-	11,13	11,16	11,20	11,23	-	11,35	11,58	12,37	12,42	12,46	12,50
R	(1)	12,55	13,03	13,07	13,13	13,16	13,20	13,23	-	13,35	13,58	14,37	14,42	14,46	14,50
R	(1)	14,55	15,04	-	15,11	15,14	15,18	15,21	-	15,33	15,58	16,37	16,42	16,46	16,50
R	(1)	16,50	-	-	-	17,10	17,14	17,17	17,24	17,35	17,58	18,37	18,42	18,46	18,50
R	(1)	18,55	19,04	19,07	19,11	19,14	19,18	19,21	-	19,33	20.00	20,37	20,42	20,46	20,50
R	(1)	20,55	21,02	21,05	21,10	21,13	21,18	21,21	-	21,35	21,58	22,36	22,41	22,45	22,49

OBSERVACIONES:
R Regional. (1) DIARIO del 4-12-05 al 30-6-06. (2) LMXJV: del 4-12-05 al 5-12-05; 7-12-05; del 9-12-05 al 5-1-06; del 7-1-06 al 12-4-06; del 15-4-06 al 30-4-06; del 2-5-06 al 30-6-06. Estos trenes efectúan otras paradas en el núcleo de Cercanías. Teléfono información: 902/ 24 02 02. www.renfe.es

R2 MADRID SEGOVIA

TREN	OBSERVACIONES	MADRID.AT	MADRID-R.	MADRID-N.M.	MADRID-CH.	VILLALBA DE G.	CERCEDILLA	TABLADA	SAN RAFAEL	EL ESPINAR	LOS ANGELES S.R.	OTERO DE H.	ORTIGOSA DEL M.	NAVAS DE RIOFRÍO	SEGOVIA
R	(2)	6,02	6,05	6,09	6,17	7,00	7,27	-	7,46	7,49	7,54	7,57	8,01	8,04	8,13
R	(1)	8,01	8,04	8,08	8,15	9,00	9,23	-	9,38	9,41	9,46	9,49	9,53	9,56	10,05
R	(1)	10,01	10,04	10,08	10,16	10,57	11,21	11,26	11,36	11,40	11,45	-	-	-	12,04
R	(1)	12,01	12,04	12,08	12,16	12,57	13,21	-	13,36	13,39	13,44	13,47	-	13,54	14,02
R	(1)	14,01	14,04	14,08	14,15	14,57	15,20	-	15,34	15,37	15,42	15,45	15,50	15,54	16,03
R	(2)	15,01	15,04	15,08	15,16	15,57	16,23	-	16,33	16,36	16,41	-	-	16,52	17,10
R	(1)	16,01	16,04	16,08	16,16	16,57	17,21	-	17,31	17,34	17,38	-	-	17,48	17,57
R	(1)	18,02	18,05	18,09	18,16	18,57	19,22	19,27	19,35	19,38	19,43	19,46	19,50	19,54	20,03
R	(3)	20,02	20,05	20,09	20,16	20,57	21,23	-	21,43	21,46	21,51	21,54	21,59	22,03	22,13

OBSERVACIONES: R Regional. (1) DIARIO del 4-12-05 al 30-6-06. (2) LMXJV: del 4-12-05 al 5-12-05; 7-12-05; del 9-12-05 al 5-1-06; del 7-1-06 al 12-4-06; del 15-4-06 al 30-4-06; del 2-5-06 al 30-6-06. (3) DIARIO del 4-12-05 al 23-12-05; del 25-12-05 al 30-12-05; del 1-1-06 al 30-6-06.
Estos trenes efectúan otras paradas en el núcleo de Cercanías. Teléfono información: 902/ 24 02 02. www.renfe.es

AGENCIA FUNERARIA SANTA TERESA
TANATORIO SEGOVIANO SAN JUAN DE LA CRUZ
DELEGACIONES EN TODA LA PROVINCIA
TANATORIOS EN:
SEGOVIA
NAVA DE LA ASUNCIÓN RIAZA
SANCHONUÑO CANTIMPALOS
PRÁDENA CARBONERO EL MAYOR
LA GRANJA DE SAN ILDEFONSO
ATENCIÓN PERMANENTE 24 HORAS
☎ 902 02 23 24
TELÉFONOS
921 43 00 28 - 921 42 58 10
EN MADRID: 902 42 52 42

FUNERARIA Y TANATORIOS
EL CARMEN
SERVICIO PERMANENTE
Telf. 921 520191
SEGOVIA
C/ Sargento Provisional, 1
Telf. 921 435 505
TANATORIOS:
CANTALEJO: Ctra. Segovia, 22
TURÉGANO: C/ Obispo Miranda, 7
SEPÚLVEDA: C/ Isabel la Católica, 26

ANUNCIOS BREVES

921 43 72 61

OFICINAS COMERCIALES EN SEGOVIA
C/ Peñalara, nº 3, (Pol. Ind. El Cerro)
De lunes a viernes de 9 a 14 horas y de 17 a 19 horas
Plaza Mayor, nº 3, 2º Planta
De lunes a viernes de 9 a 14 horas

POR TELÉFONO 921 43 72 61
De lunes a viernes de 9 a 14 horas y de 17 a 19 horas
POR AGENCIAS DE PUBLICIDAD
Contacte con su agencia de publicidad habitual para gestionar sus anuncios breves.

TARIFA BREVES: Cada palabra 0,34 € + 16 % IVA *mínimo diez palabras*
TARIFA 1/2 MÓDULO: *(22 X 45 mm)*: 7,80 € + 16 % IVA

TRABAJO

SE PRECISA comercial para empresa de maquinaria de construcción. Teléfono 902111340.

SE PRECISA mecáncio para empresa de maquinaria de construcción. Teléfono 902111340.

SE NECESITA cocinero. Buenas condiciones. Razón llamando al teléfono 921401090.

SE NECESITA peluquera con experiencia. Teléfono 630043016

EMPRESA busca personal gestión alojamiento y actividades turismo rural. 699014564.

SE NECESITA cocinero con vehículo propio. Horario mañanas. Teléfono 619971844.

EMPRESA DE Segovia necesita arquitecto técnico. Experiencia mínima 4 años. Envia C.V fax. 921101002. Ref. Aparejador.

EMPRESA DE Segovia necesita contable con experiencia. Enviar C.v al fax. 921101002. Ref. Contable

SE NECESITA soldador de tubería para empresa instaladora de calefacción y climatización. Interesados enviar Curriculum con fotografía reciente al Apartado Correos. 197. 40080 Segovia.

SE NECESITA cocinera con experiencia. Teléfonos 921472397.620983197.

SE NECESITA camarero/a. Llamar al teléfono 666557932.

SE NECESITA mozo para turno de noche. 605287530.

SE NECESITAN conductores clase B y C. Interesados llamar 605287530.

RETAURANTE VENTA Hontoria necesita cocinero/a media jornada y camareros de media y jornada completa. urge. Teléfono 921440444.

SE OFRECE cuadrilla de encofradores con experiencia. Vehículo propio. 607955586.

SE NECESITA camarero. Teléfono 921461475.

SE NECESITA cocinero. Restaurante El Sitio. Teléfono 921460996.

SE PRECISAN comerciales para Segovia y provincia. Teléfono 626112408.

SE NECESITAN patinadoras sobre hielo. Alta S.S. Mes de diciembre. Jornada partida. Teléfono 660173401.

COMPRAS

SOL INMOBILIARIA 921 44 00 44
COMPRAMOS PISO
PREFERIBLE: *SEGOVIA CAPITAL Y EN MAL ESTADO (PARA REHABILITAR)*

VENTAS

SE VENDE o traspasa Restaurante junto a Torrecaballeros. Teléfono 619971844.

VENDO PISO en La Lastrilla, a estrenar. Trastero, ascensor. 654010895.. 160.000 €.

RELAX

ABSOLUTA DISCRECION. Máxima seriedad. Deliciosa compañia. Señoritas. Renovacion continua. Trato esmerado. 651060675. También salidas.

SUPER NOVEDAD Tailandesas, 21 añitos, guapísima, francés natural. Griego. 627276247.

TRAVESTI ADRIANA, 110 pecho, rubia femenina, besucona, completísima. Todo Vicio, francés mutuo. Especialidad principiantes. Atrevete. Salidas. 654893190.

MONICA FRANCESA. Sola, discreta, cariñosa, perfecta amante. Teléfono 655532491.

CONTACTOS

HAZME TUYA ! 803 420 597 ¡¡24 HORAS EN DIRECTO!! Precio máximo: Red Fija 1,39 euro/min. Red Móvil 1,51 euro/min. IVA incluido. Mayores 18 años. Clasificados NET S.A. Apdo. de Correos 19171 - 28080 Madrid

SOLO QUIERO un buen polvo. Ni dinero, ni compromisos. 690792560.

VIUDITA JOVEN. Buen culo. Pechos grandes. Pago por sexo. 690712138.

PRÉSTAMOS

¿NECESITAS DINERO? Consigue tanto dinero en efectivo como lo que vale tu vivienda, al 5% de interés y a pagar hasta 40 años. Solo en Freedom Finance. LLama gratis 900250025.

AGRUPAMOS TUS créditos y tarjetas en uno y te ahorramos hasta el 50% cada mes. Incluso RAI y ASNEF. Llama gratis 900250025. Freedom finance.

TAROT

TAROT VIDENCIA 806 416 468 ¡¡24 HORAS EN DIRECTO!! Precio máximo: Red Fija 1,39 euro/min. Red Móvil 1,51 euro/min. IVA incluido. Mayores 18 años. Clasificados NET S.A. Apdo. de Correos 19171 - 28080 Madrid

ANDURIÑA. MEIGA galega, tarot, baraja española. Trato personalizado. Seriedad. 806514011.

VARIOS

RUSAS. ATRACTIVAS. Pareja estable. Selección personalizada. Discreción. 918388527 / 638249697

NOTA: El Adelantado de Segovia no se responsabiliza de la veracidad de las ofertas y anuncios de la Sección de Anuncios Breves.

ntoxicación? ¿Qué tipos de personas están mas expuestas al consumo de drogas? ¿La drogodependecia es una enfermedad?¿Qu
efectos se producen cuando falta la droga si hay dependencia? ¿Es fácil controlar la cantidad que se consume
¿Qué drogas crean más adicción? ¿La marihuana posee efectos curativos? ¿Cuántas pastillas se pueden tomar en una noche
¿Las drogas pueden crear depresión? ¿Se puede controlar el consumo de cocaína?¿Cómo altera el hachís en el prganismo?¿S
consumes cocaína te pasa algo? ¿Qué drogas son las más perjudiciales?¿Se pueden dejar las drogas cuando se desee?¿Qué es l
anfetamina?¿De dónde viene el hachís?¿se pueden ezclar varios tipos de drogas?¿se puede controlar la cantidad? ¿Se corre má
riesgo consumiendo drogas adulteradas? ¿consumir esporádicamente es un problema? ¿A qué edad se empieza a consumir? ¿E
fácil dejarlo? ¿ Qué tipo de drogas se puede mezclar? ¿Las drogas sintéticas son mas perjudiciales que las normales? ¿Qué tipo
de drogas existen? ¿A qué edad se empieza a consumir? ¿Cuál es la diferencia entre una droga blanda y una dura? ¿Qué preci

TODO SOBRE LAS DROGAS

cocaína? ¿Por qué son adictivas? ¿Con qué productos adulteran las drogas? ¿Qué es una droga?¿Todas las drogas genera

TODA LA INFORMACIÓN SOBRE LAS DROGAS EN DVD,
ENTRE EL 12 Y EL 19 DE NOVIEMBRE
POR 1€ EN TU KIOSCO.

efectos se produce
¿Qué drogas crean m
¿Las drogas pueden crear depresión
consumes cocaína te pasa algo? ¿Qué drogas son las más perjudiciales?¿Se pueden dejar las drogas cuando se desee?¿Qué es l
anfetamina?¿De dónde viene el hachís?¿se pueden ezclar varios tipos de drogas?¿se puede controlar la cantidad? ¿Se corre má
riesgo consumiendo drogas adulteradas? ¿consumir esporádicamente es un problema? ¿A qué edad se empieza a consumir? ¿E
fácil dejarlo? ¿ Qué tipo de drogas se puede mezclar? ¿Las drogas sintéticas son mas perjudiciales que las normales? ¿Qué tipo
de drogas existen? ¿A qué edad se empieza a consumir? ¿Cuál es la diferencia entre una droga blanda y una dura? ¿Qué preci

FUNDACIÓN DE AYUDA CONTRA LA DROGADICCIÓN
Junta de Castilla y León
CAJA MADRID OBRA SOCIAL

CON LA COLABORACIÓN DE:
BOREAL
EL ADELANTADO DE SEGOVIA
El diario de los segovianos

USA 2 Autocasión

MAZDA 626 HATCHBACK 2.5I 24 V 165 CV 5P

Precio: 3.000 €

MERCEDES BENZ E 320 CDI AVANTGARDE

Precio: 25.900 €

SEAT LEÓN 1.9 TDI SPORT 150CV 5P

Precio: 13.900 €

www.usa2.es

SEAT TOLEDO 1.9 TDI STELLA 110 CV 4P

Precio: 11.900 €

VOLKSWAGEN GOLF 1.9 CONCEPTLINE TDI 90CV 3P

Precio: 11.300 €

POLIGONO INDUSTRIAL DE HONTORIA
GREMIO DE LOS CANTEROS-PARCELA 42
Telf: 921 44 53 26 Fax: 921 42 29 90

OTRAS OFERTAS:

ALFA ROMEO 147 1.6 INPRESSION 105CV	9.900 €
AUDI A3 1.9 TDI ATTRACTION 130CV	20.300 €
BMW 320 D 136CV 4P	13.900 €
HYUNDAI TERRACAN 2.9 CRDI	18.900 €
MERCEDES-BENZ E 240 ELEGANTE	17.900 €
SEAT CÓRDOBA 1.4 16V STELLA	7.900 €
OPEL VECTRA 1.7 TD GL 82CV 4P	6.900 €
SMART PASSION 55CV 3P	5.500 €
VOLKSWAGEN PASSAT 1.9 TDI	13.900 €
RENAULT MEGANE 1.6 16 V CONFORT	10.900 €

y en www.usa2.es

www.mansinoinmobiliaria.com ☎ 921 44 30 31

VENTA DE PISOS

VENDE PISO CÉNTRICO
(junto José Zorrilla)
4 dormitorios. Perfecto estado
¡Planta Segunda con ascensor!
¡324.500 €! (54.000.000 ptas)
Ref. 9322

Vende DÚPLEX en Vía Roma 118 m, 3 dormit, cocina y baños amueblados Garaje y trastero ¡330.000 €! (55.000.000 ptas) Ref. 9382

Vende PISO en Ctra. Villacastín 3 dormitorios, 2 baños, cocina amueblada, garaje y trastero. Terraza salón 20 m² ¡Prácticamente nuevo! Ref. 9385

Se vende PISO céntrico 3 dormitorios 1 baño ¡292.692 €! (48.700.000 ptas) Ref. 9387

Vende PISO en Cristo del Mercado, 3 dormt, cocina amueblada. ¡3ª planta con ascensor! ¡Reformado! Ref. 9361

Vende PISO en Vía Roma, 3 dormitorios 1 baño amueblado. ¡Garaje-trastero! ¡Sólo 228.000 €! (38.000.000 ptas) Ref. 8596

Vende PISO en El Salvador, con 6 años de construcción 4 dormit, 2 baños Hidromasaje, muchas mejoras, garaje y trastero. ¡460.000 €! (76.500.000 ptas) Ref. 9346

Vende PISO junto José Zorrilla 4 dormitorios 120 m, 2 baños Buen estado garaje y trastero Ref. 9137

Vende PISO junto Piscina Cubierta, 118 m, 4 dormitorios, 2 baños, garaje-trastero. ¡Excelente estado! Ref.8050

Vende junto nuevo Campus universitario PISO de 5 dormitorios 2 baños, distribución muy amplia, buen estado ¡Información personalizada! Ref. 9305

Vende PISO en Alférez Provisional 4 dormitorios 110 m construidos Perfecto estado ¡324.500 €! (54.000.000 ptas) Ref. 9322

Vende PISO en La Albuera 90 m, 3 dormitorios Reformado con mucha luz Ref. 9328

INMOBILIARIA MANSINO
Símbolo de eficacia

Vende Vivienda en zona del Peñascal 180 m con 5 dormt exterior, seminuevo Garaje Ref. 8804

Vende Magnífica vivienda céntrica, 220 m distribuidos en una sola planta, garaje. Exterior. 2 terrazas Ref. 8904

Vende PISO en Ezequiel González 145 m², 1ª planta ¡Planta 1ª con ascensor! ¡Garaje cerrado! ¡Exterior y en esquina! Ref. 8722

Vende PISO en José Zorrilla, 4 dormitorios, 2 baños trastero, calefacción central. Exterior, ascensor ¡Perfecto estado! ¡360.000 €! (60.000.000 ptas) Ref. 9295

Vende PISO junto Obispo Quesada 130 m, 4 dormt, 2 baños Excelente distribución Garaje. Ref. 8911

Vende PISO en Coronel Rexach 124 m², 4 dormt amplios 2 baños completos 2º con ascensor Muy luminoso Posibilidad de garaje Ref. 9056

Vende DÚPLEX en San Millán, 3 dormitorios 2 baños, trastero, cocina amueblada. ¡De reciente construcción! Ref. 8230

Vende PISO en Palazuelos, 3 dormit garaje cubierto Todo amueblado Precio interesante Ref. 9134

En Gobernador Fernández Jiménez Vende Amplio PISO de 140 m, 4 dormitorios, 2 baños completos ascensor Excelente oportunidad Ref. 9177

Vende PISO en Vía Roma, 120 m², distribuidos en 3 dormt, 2 baños, gran salón, cocina amueblada, garaje y patio comunitario ¡Todo exterior con vistas al Acueducto! Ref. 9185

Vende PISO en José Zorrilla 4 dormitorios, patio 30 m² ¡Acceso ideal para minusválidos! ¡Sólo 246.500 €! (41.000.000 ptas) Ref. 9235

Vende PISO en construcción en Bernuy con 116 m, 3 dormit, 2 baños-garaje-trastero. ¡Urbanización con piscina y zonas comunes! Ref. 8969

PISO en Ctra. Villacastín A Estrenar. 3 dormt, 2 baños completos, garaje y trastero Excelentes calidades Ref. 9097

VENDIDO

HT Grupo Inmobiliario

PROMOCIÓN DE 4 CHALETS ADOSADOS
TABANERA DEL MONTE
226 m², BODEGA,
4 DORMITORIOS, 2 BAÑOS, ASEO
BAJOCUBIERTA HABILITADO
SUELOS DE MÁRMOL Y ROBLE
UNICOS EN LA ZONA
PIDENOS INFORMACION

2 ÚLTIMOS PISOS EN PROMOCIÓN
ESPIRDO

2 DORMITORIOS, 2 BAÑOS
GARAJE, TRASTERO
BUENAS CALIDADES

REF.- 00107/00108

HT Grupo Inmobiliario
Avda. de la Constitución, 46
40006 - SEGOVIA
e-mail: hogarte@hogarte.e.telefonica.net
Tlfs. 921 42 25 89

RAGUS
ASESORIA INMOBILIARIA
TRABAJO Y COMPROMISO

RESIDENCIAL CANONGÍA

Desde 122.000 €

PRÓXIMA CONSTRUCCIÓN
- VIVIENDAS DE 1,2 Y 3 DORMITORIOS
- PLANTA BAJA CON JARDÍN INDIVIDUAL
- GARAJES Y TRASTEROS
- ZONAS COMUNES AJARDINADAS
- ASCENSOR
- LOCALES COMERCIALES

En Cantimpalos
A 12 minutos de Segovia
con todos los servicios
Ven a vivir a la zona Residencial del futuro

Plaza de la Iglesia 1. CANTIMPALOS
Telfs. 921 49 79 32
660 04 01 71
inmobiliaria@ragus.es www.ragus.es

SOL INMOBILIARIA

www.solexclusivas.com

Avda/Fernández Ladreda 19 921 46 00 44

NUEVA PROMOCIÓN

18 Chalets Adosados

GARCILLÁN

EXCLUSIVA

ENTREGA 24 MESES

- Jardines privados 88 - 133 m2
- 4 y 5 dormitorios - 3 baños
- Grandes salones y cocinas
- Garaje puerta automática
- Calefacción individual gasóleo
- Preciosas fachadas

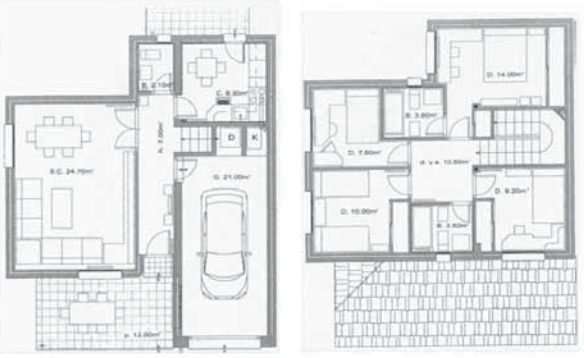

Chalet modelo 1 - 4 dormitorios - 3 baños - jardín 131 m2

VENGA A VER EL PROYECTO

OFERTA

ADOSADO EN HONTANARES. 120 m², 4 dormit, 2 baños, amplio jardín, completamente amueblado..... 1 año antigüedad. MAGNIFICO PRECIO

inmobiliaria SIERRA

PROMOCIONES

ÚLTIMOS PISOS EN EL CENTRO DE BERNUY
1, 2 Y 3 dormitorios... garajes y trasteros... Desde 95.000

5 MAGNIFICOS PISOS en TORRECABALLEROS
1 y 3 dormitorios, garajes y trasteros incluidos.

3 PISOS DE LUJO EN EL PUENTE DE SAN LORENZO en SAN LORENZO
2 dormitorios, vistas y calidades excepcionales.

ÚNICA Vivienda Unifamiliar EN NAVA DE LA ASUNCIÓN
3 dormt, gran terraza 1 baño, 1 aseo, garaje...

REFORMAMOS SU INMUEBLE AL MEJOR PRECIO
PREGUNTENOS SIN COMPROMISO

Nos encontramos en C/ Curtidores, 4. Segovia Teléf.: 921 42 93 30/ Mvl: 637 48 00 01/ 02
www.gestionsierra.com
info@gestionsierra.com

En La Granja...

MUNDO House inmobiliaria

¡¡Bienvenido a casa!!

☎ 921 47 02 58

C/Carral, 6
40100 — San Ildefonso

www.mundohouse.com

Ceigrup

Inmobiliarias

C/ Santo Domingo de Silos 50 bajo
40002 - Segovia
Teléfono: **921 46 62 26**

LA MAYOR RED INMOBILIARIA

SAN JOSÉ
Con las mejores calidades
Hilo musical
LE SORPRENDERÁ

CONSTRUYA SU PROPIA CASA
En un barrio con encanto
VENGA A VERLO

Cuatro dormitorios en Avda. Constitución
¡Sólo 255.600 €!

LOCAL VENTA
Avda. Fernández Ladreda

Las mejores soluciones las ofrecen los profesionales

VENDE GESTIÓN INMOBILIARIA FEBIGES

Teléfonos 921 40 66 09 / 921 40 62 62

SOTOSALBOS
RESIDENCIAL AIRES DE LA SIERRA
8 VIVIENDAS UNIFAMILIARES

TODO TIPO DE FINCAS, RÚSTICAS, URBANAS, URBANIZABLES

LOCALES EN LAS MEJORES ZONAS DE SEGOVIA

VENDE GESTIÓN INMOBILIARIA FEBIGES

FEBIGESTIÓN, S.L.
C/ Arroyo nº 1.
TRESCASAS (SEGOVIA)
☎ 921 40 66 09 / 921 40 62 62
febigestion@telefonica.net

CYM Aranguren

VENTA

OBISPO QUESADA
tres dormitorios
un baño y aseo
calef. Individual
trastero y garaje
VEN A VERLO

ZAMARRMALA
tres dormitorios
dos baños
calef. Individual
en construcción
VEN A VERLO

BERNUY DE PORREROS
un dormitorio
un baño
calef. Central
amueblado
VEN A VERLO

ESPIRDO
un dormitorio
un baño
claef. Individual
trastero y garaje
VEN A VERLO

LA LASTRILLA
un dormitorio
un baño
calef. Individual
amueblado
VEN A VERLO

921440313
info@cym-aranguren.com
www.cym-aranguren.com

GESTIÓN 10
GESTIÓN INMOBILIARIA

PROMOCIÓN
C/ LA LUZ-PEÑASCAL
(JUNTO COLEGIO CLARET)
PISOS DE 1,2 Y 3 DORMITORIOS
¡¡PÍDENOS INFORMACIÓN!!

TRESCASAS
CHALETS PAREADOS
BONITO ENTORNO

ESTILO RÚSTICO
parcelas de 300 y 400 mts.

NUEVA PROMOCIÓN
1 y 2 DORMITORIOS,
GARAJE Y TRASTERO
ZONA CÉNTRICA

PROMOCIÓN DE CHALETS
MATA DE QUINTANAR
AMPLIAS PARCELAS
PRECIO INTERESANTE

El 10 De Su Gestión
921 44 50 77
C/ La Plata, 56
www.gestion-10.com

PAZ PROPIEDADES

CHALET

PRECIOSO CHALET PAREADO EN HONTANARES DE ERESMA

3 DORMITORIOS
2 BAÑOS
COCINA AMUEBLADA
CHIMENEA CON CASSET
JARDÍN DE 220M2
CON RIEGO AUTOMÁTICO
ARMARIOS EMPOTRADOS
2 AÑOS DE CONSTRUCCIÓN
MUCHAS MEJORAS

PAZ PROPIEDADES
C/ Los Coches, 15
40002 Segovia
Tel. 921 41 36 23
www.pazpropiedades.com

PURIFICACIÓN HURTADO
Inmobiliaria

VALVERDE DEL MAJANO

NUEVA CONSTRUCCIÓN
PISOS DE 1 - 2 - 3 DORMITORIOS
CALEFACCIÓN INDIVIDUAL
GARAJE, TRASTERO
ASCENSOR

BERNUY DE PORREROS

VIVIENDAS DE 2 - 3 DORMITORIOS
TERRAZA O JARDÍN, GARAJE
FACILIDADES DE PAGO

DISFRUTE DE UNA NUEVA FORMA DE VIDA MODERNA Y VANGUARDISTA

C/ Sto. Tomás, 6 / 921 41 33 78 - 628 36 32 36
purificacionhurtado.com

PROMOCIÓN DE 11 VIVIENDAS EN BERNUY
¡¡RESIDENCIAL LOS HORNOS!!
Las cocinas se entregarán amuebladas
Sorteamos un Suzuki Grand Vitara entre los 11 compradores

Suzuki Grand Vitara
¡No deje pasar esta ocasión!

Siete Picos inmobiliaria
C/ Alférez Provisional, 6
SEGOVIA
921 41 30 68 699 96 10 10

LA LASTRILLA, 1 DOR, COCINA INDEPENDIEN, AMPLIO, PISCINA COMUNITARIA. REF:6170 156.000€

APARTAMENTO EN TORRECABALLEROS, 1 DORMITORIO, COCINA AMUEBLADA,GARAJE REF:6093 124.000€

PISO DE 2º MANO PARA REFORMAR, 2 DORMITORIOS. REF:6080 141.300€

PISO EN LA LASTRILLA, 6 AÑOS DE ANTIGÜEDAD, 2 DORMITORIOS, BAÑO Y ASEO, COCINA EQUIPADA, GARAJE, PISCINA COMUNITARIA. REF:6006 210.500€

BERNUY DE PORREROS ENTREGA INMEDIATA 104 MTRS, 2 DOR, GARAGE, TRASTERO. 168.000€ REF. 5107

LA LASTRILLA PISO DE DOS DOR, A ESTRENAR, SUELO DE TARIMA, GARAJE. REF:6144 180.000€

ESPIVAL
inmobiliaria

PROMOCION DE VIVIENDAS EN VALVERDE DEL MANJANO DESDE 119.000€. ENTREGA PRIMAVERA DEL 2007. INFORMATE.

TORRECABALLEROS PISO DE DOS DOR, GARAJE. REF:6147

APARTAMENTO EN LA GRANJA, CON 5 AÑOS DE ANTIGÜEDAD, UN DORMITORIO, COCINA INDEPENDIENTE AMUEBLADA. REF:6060 126.212€

C/ Curtidores, 8. Telf. 921 423 456 / 86
E-mail: segovia@espival.com
40002 SEGOVIA
www.espival.com

Inmobiliaria J.P.

CALLE INDEPENDENCIA, 25
SEGOVIA

921 432 381

Residencial Vistas de Segovia

LA LASTRILLA 280 m² construidos por vivienda

*** BAJOCUBIERTA**
TOTALMENTE HABILITADO
TERRAZA
SOLARIUM
TARIMA FLOTANTE

*** PLANTA PRIMERA**
3 DORMITORIOS
2 BAÑOS
HIDROMASAJE
TARIMA FLOTANTE

*** PLANTA BAJA**
AMPLIO SALON
COCINA - BAÑO
DORMITORIO-DESPACHO
CALEF INDIV. GAS NATURAL

*** SEMISOTANO**
GARAJE DOS COCHES
BODEGA CON CHIMENEA
TRASTERO - LAVADERO
ASEO

Triangulo

www.trianguloinmobiliaria.com

VENTAS

P1844 ZONA RENFE
Piso de 125 m2 4 dormitorios, salón, cocina con despensa, 2 baños, 2 plazas de garaje y trastero. A reformar.

P 1937: BUENAVISTA
Piso de 97 m². Salón, 2 baños, 3 dormitorios, garaje, ascensor y trastero. Amueblado

P 1908: PLAZA DE ARTILLERIA
Piso de 85 m². Salón, cocina amueblada, baño completo y 3 dormitorios. Reformado

P 2263: Zona RENFE
Piso de 153 m2. 4 dormitorios, salón, cocina, 2 baños, ascensor y garaje. Exterior

P 2264 - GOBERNADOR FERNANDEZ JIMENEZ
Amplio piso en venta con posibilidades para reformar de 4 dormitorios y dos baños.

P2269 NUEVA SEGOVIA
Amplio piso en venta de 4 dormitorios y dos baños completos con plaza de garaje y trastero, impecable.

DIFERENCIA
SEGURIDAD
Triangulo Inmobiliaria
EFICACIA

CHALETS

C 755 - TORRECABALLEROS
Chalet individual de 2602m2 en parcela de 600m2. Tiene 4 dormitorios, 3 baños, salón, cocina y garaje para dos coches.

C767: SAN RAFAEL
Casita de pueblo con 1 dormitorio, 1 cocina, 1 salón y 1 baño en 30m2, acondicionada y toda amueblada. Tiene una gran parcela de 780m2 con pinos y arboleda.

C762: Chalet individual
En preciosa urbanización 5 dormitorios, salón con chimenea, gran cocina amueblada, 2 baños, garaje para 4 coches, bodega, piscina, y jardín de 2200 m2

C764: TRESCASAS
Casa de pueblo reformada en 2 plantas. Salón, cocina, baño y 2 dormitorios. Vigas vistas.

C. 766 CANTIMPALOS
Chalet de unos 150 m2 construidos en 3 alturas. Salón, cocina amueblada, 2 baños, aseo y 3 dormitorios. Económico

C767 SAN RAFAEL
Casita de pueblo con 1 dormitorio, 1 cocina, 1 salón y 1 baño en 30m2, acondicionada y toda amueblada. Tiene una gran parcela de 780m2 con pinos y arboleda.

921 41 20 90
C/ San Francisco, 19

MIGUEL TOVAR
IMT
API Nº 10329

Ezequiel González, 6
921 43 54 61
921 43 59 50

ALQUILER

SE ALQUILA APARTAMENTO ZONA CRTA DE VALLADOLID, COMPLETAMENTE REFORMADO, ALQUILADO OCHO AÑOS DE CONSTRUCCION."

SE ALQUILA PISO DE DOS DORMITORIOS, ALQUILADO INDIVIDUALELS, GARAJE, COCINA AMUEBLADA.

SE ALQUILA DÚPLEX A ESTRENAR DE TRES DORMITORIOS, SIN AMUEBLAR, COCINA AMUEBLADA, ZONA DE SAN MILLAN.

SE ALQUILA APARTAMENTO EN TORRECABALLEROS, DOS DORMITORIOS, GASTOS INDIVIDUALES, A ESTRENAR, SIN AMUEBLAR, COCINA AMUEBLADA, ESTILO RUSTICO.

SE ALQUILA PISO EN NUEVA SEGOVIA, TRES DORMITORIOS, DOS BAÑOS, GARAJE Y TRASTERO, GASTOS INDIVIDUALES.

SE ALQUILA PISO DE DOS DORMITORIOS, ZONA ACUEDUCTO, SIN AMUELAR, GASTOS INDIVIDUALES."

SE ALQUILA CASA EN ZAMARRAMALA, COMO NUEVA, DOS DORMITORIOS, DOS BAÑOS, AMUEBLADO, AMPLIO GARAJE, TRASTERO."

SE ALQUILAN APARTAMENTOS DE 1 Y 2 DORMITORIOS EN PARQUE ROBLEDO."

SE ALQUILA PISO DE TRES DORMITORIOS, ALQUILADO, DOS BAÑOS, GARAJE, TRASTERO, ASCENSOR, GASTOS INDIVIDUALES, COMO NUEVO."

SE ALQUILA PISO, ZONA BOMBEROS, TRES DORMITORIOS, AMUEBLADO, IDEAL PARA ESTUDIANTES, MUY LUMINOSO, ASCENSOR."

SE ALQUILA PISO DE CUATRO DORMITORIOS, VIA ROMA, AMUEBLADO, GASTOS CENTRALES, ASCENSOR, IDEAL PARA ESTUDIANTES."

SE ALQUILA AMPLIO PISO, ZONA SAN FRUTOS, DE 4 DORMITORIOS, AMUEBLADO, GASTOS CENTRALES, ASCENSOR.

SE ALQUILA PISO DE 5 DORMITORIOS, SIN AMUEBLAR, ZONA DEL ACUEDUCTO, GASTOS INDIVIDUALES.

SE ALQUILA PISO EN EL CASCO ANTIGUO, 4 DORMITORIOS, SIN AMUEBLAR, COCINA AMUEBLADA SIN ELECTRODOMESTICOS.

SE ALQUILA CHALET EN LA LOSA, 3 DORMITORIOS, GARAJE, ARMARIOS EMPOTRADOS VESTIDOS, AMUEBLADO, JARDIN DE 250 M2

GESTIÓN 10
GESTIÓN INMOBILIARIA

PROMOTORES Y CONSTRUCTORES
FINCA URBANA de 40.000 mts a diez minutos de Segovia. Todos los permisos y licencias de construcción.
INTERESANTE PRECIO
Información personal

EN VENTA
CHALET EN HONTORIA
Tres dormitorios
Dos baños
Cocina amueblada
Armarios empotrados
Garaje
252.000 €
Ref. 8458

El 10 De Su GESTIÓN

PISO VENTA
LA ALBUERA
Cuatro dormitorios
Baño y aseo
Exterior
Ascensor
Trastero
185.000 €
Ref. 8744

ÚLTIMAS VIVIENDAS
1, 2, 3 DORMITORIOS
ESPIRDO
con garaje
Urb. con piscina y zonas verdes

921 44 50 77
C/ La Plata, 56
www.gestion-10.com

ARCO
921471474

COMPLEJO RESIDENCIAL "ROBLEDO"

Tenemos lo que buscas

APARTAMENTOS

PISOS de 2, 3 y 4 dormitorios, LOCALES COMERCIALES con trasteros y aparcamientos

CHALETS en parcelas de 350, 500 y 1.000 m² de todos los tamaños con semisótano para taller, oficina, garaje, bodega, sala de juegos, estudio, etc.

DESDE 60 m² hasta 400 m² construidos y FINANCIAMOS HASTA EL 100%

COMIENZA LA VENTA DE LA 4ª FASE

VISITE CHALET PILOTO

INFÓRMATE Y GANA UN FANTÁSTICO VIAJE

RAMIREZ

CALIDAD
C/ Calandria, 8
SAN ILDEFONSO

SUDOKU

7		2		4		1	9	
	6		5		1	3		
1					8	6		
		8		2				3
3	4		1					
		1					7	8
2						8		1
			9	3			5	
	5	7			6			

Rellene las casillas en blanco de modo tal que cada fila, cada columna y cada cuadrado de 3x3 contengan todos los números del 1 al 9, pero sin repetir ninguno, tanto en las filas como en las columnas.

GRADO DIFICULTAD: DIFÍCIL

SIETE DIFERENCIAS

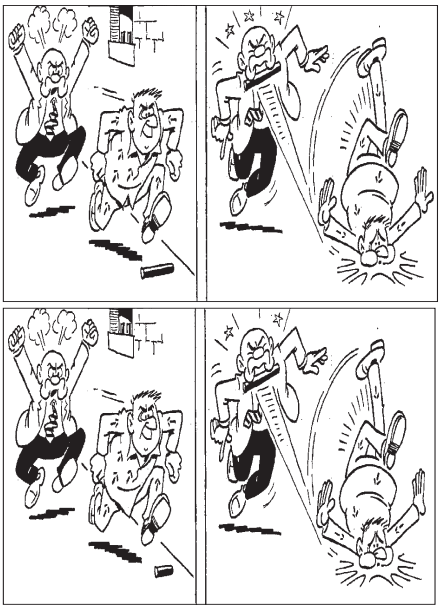

HORÓSCOPO

Aries 21 marzo a 19 abril .
Muy optimista. En el terreno económico las entradas y salidas estarán equilibradas, con lo que el ahorro no será su fuerte. Amor más bien pasable.

TAURO 20 abril a 20 mayo.
Salud excelente. Su dinero dependerá del día a día de su trabajo y de la perseverancia en los objetivos que se haya fijado. Jornada favorable para el amor.

Géminis 21 mayo a 20 junio.
Molestias abdominales. Permanezca alerta para cuando lleguen las novedades. Posibilidad de tener una aventura amorosa sin consecuencias.

CÁNCER 21 junio a 22 julio.
Salud muy buena. Ahora ganará más dinero, pero también los gastos se incrementarán. Mostrará dudas respecto de sus sentimientos.

LEO 23 julio a 22 agosto.
Salud excelente. Reflexione antes de actuar para evitar cometer equivocaciones. No coarte la libertad de su pareja ni la ciña a un guión determinado.

VIRGO 23 agosto a 22 septiembre .
Procure salir y tomar el aire libre. Contacte con gente que pueda facilitarle las cosas y no se duerma en los laureles. Estabilidad en el amor.

LIBRA 23 septiembre a 22 octubre.
Salud buena. Debe ser mucho más creativo y atrevido de lo que ha sido hasta ahora. Revise su relación de pareja y la forma de expresar sus sentimientos.

ESCORPIO 23 octubre a 21 noviembre.
Salud regular. Hoy podría encontrar un trabajo distinto al que tenía hasta ahora. Jornada satisfactoria en el capo de los sentimientos.

SAGITARIO 22 noviembre a 21 diciembre.
Mantenga el equilibrio. Su economía dependerá de la marcha que le dé al trabajo, de si se conforma con poco o mucho. Bastante bien en el amor.

CAPRICORNIO 22 diciembre a 19 enero.
Salud regular. Si en esta jornada pasa por apuros, no culpe a los demás de las limitaciones. Poca suerte en el plano afectivo.

ACUARIO 20 enero a 18 febrero.
Ponga en práctica un método de rejuvenecimiento. Huya de la monotonía y busque nuevas fuentes de inspiración. Amor normal.

PISCIS 19 febrero a 20 marzo.
Salud buena. Debe terminar muchas cosas que empezó y dejó a medias. Sacrifíquese un poco más por el ser querido.

JEROGLÍFICO

República africana

DEDUCCIÓN DE PALABRAS

Cada una de las seis palabras de este juego lleva a su lado un número, que indica las letras que tiene en común con la palabra que debe deducir. Para orientación del lector se dan tres letras - en el orden que les corresponde - de la solución.

M	O	R	T	E	S	4
C	I	E	R	T	O	4
B	A	S	T	E	N	3
T	I	M	B	A	S	3
T	R	I	P	A	S	2
M	E	N	T	A	R	4
	I		N		O	

CRUCIGRAMA

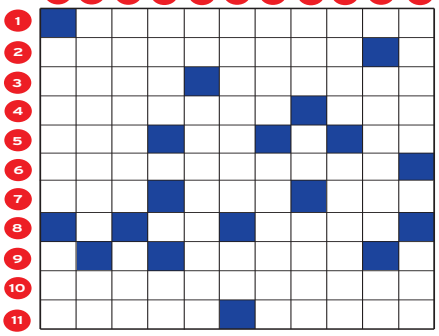

HORIZONTALES.- 1: Protocolo, ritual.- 2: Atolondrados.- 3: Cariño. Tranquila.- 4: Batalla famosa. Al revés, barco.- 5: Anude. Letra repetida. Vocales diferentes.- 6: Relativos al pie de la poesía griega y latina, compuesto de dos yambos, o sea, de cuatro sílabas: la primera y la tercera, breves, y las otras dos, largas.- 7: Falta de juicio. Al revés, letra griega. Modo de existir.- 8: Está. Úlcera pequeña, banquecina, que se forma en la mucosa de la boca.- 9: Al revés, tiemblan, vibran.- 10: Golpe dado con la mano en la cabeza o en las espaldas.- 11: Al revés, larva de ciertos dípteros. Valle italiano.

VERTICALES.- 1: De poca importancia. Letra griega.- 2: Tarea. Carta de la baraja.- 3: Descripción del carácter, acciones y costumbres de una persona. Nombre de letra.- 4: Extraña. Símbolo químico.- 5: Al revés, nota musical. Al revés, llevan a cabo totalmente una cosa.- 6: Tumba egipcia en forma de pirámide truncada. Terminación verbal.- 7: Registro desde lugar alto lo que está abajo. País europeo.- 8: Al revés, antiguamente, riñón. Antigua lengua de Povenza. Arista o borde agudo de un instrumento cortante.- 9: Lago italiano. Molusco lamelibranquio de carne muy apreciada (Pl).- 10: Gana de vomitar. Consonantes diferentes.- 11: Nombre dado a ciertas plantas sarmentosas de la selva tropical. Al revés, afluente del Rin.

AUTODEFINIDO

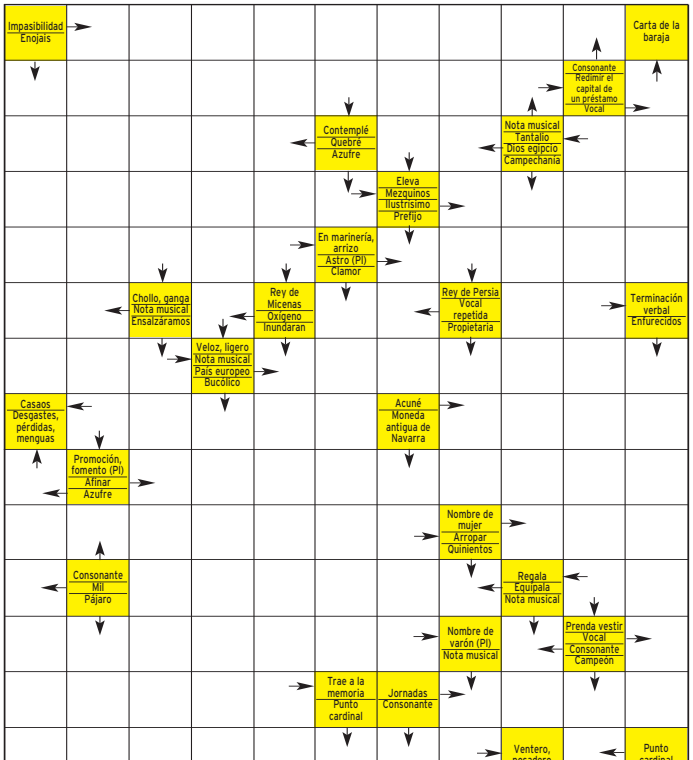

SOLUCIONES

SUDOKU

7	8	2	6	4	3	1	9	5
9	6	4	5	7	1	3	8	2
1	3	5	2	9	8	6	4	7
6	7	8	4	2	5	9	1	3
3	4	9	1	8	7	5	2	6
5	2	1	3	6	9	4	7	8
2	9	3	7	5	4	8	6	1
8	1	6	9	3	2	7	5	4
4	5	7	8	1	6	2	3	9

DEDUCCION

Zapato, dedo, barrote, estiércol, ventana, amor, Serena.- 4: Lepanto, Diyambicos.- 7: Ida, uat, Ser.- 8: Es, Atta.- 9: nalir.- 10: Tamborilada.- 11: asecó, Aosta.

SIETE ERRORES

MALI

VERTICALES.- 1: balad; Eta.- 2: Cometido, As.- 3: Etopeya, Eme.- 4: Rara, Br.- 5: ér, namunsoC.- 6: Masta- ba, Ar.- 7: Oteo, Italia.- 8: Ostras.- 10: Nausea, DT.- 11: Llana, raA.

CRUCIGRAMA

AUTODEFINIDO

(Mal I)

JEROGLIFICO: MIENTO

Magnífica exposición de cocinas italianas:

D.C.D.

D. decoraCiones D.

Tel. 921 49 02 80

Pol. Ind. Nicomedes García. C/ Sauce, 21
Valverde del Majano.

Luis Piedrahita y Ángel Llácer, en La 2

El guionista, mago y humorista Luis Piedrahita visitará los sótanos de *La Mandrágora. Ensayo general*, el programa de La 2 dedicado a las artes escénicas. La obra de teatro *Ya van 30*, de Ángel Llácer, también ocupará un lugar importante del espacio presentado por Rocío Muñoz Cobo, a las 01,30 horas.

El bailaor, en el sofá del espacio.

Rafael Amargo acude al programa 'A pelo'

El espacio de humor que emite La Sexta, a partir de las 23,40 horas, relatará con el bailaor como invitado especial. Amargo contará a los espectadores sus últimas experiencias en el mundo del espectáculo y participará en el objeto de análisis cómico de esta semana, que se centrará en la sanidad pública.

Rocío Muñoz vuelve a 'El Comisario'

A las 22,00 horas, Telecinco emite un nueva entrega de la serie. Hoy se producirá la reaparición de Eva (Rocío Muñoz), que se presenta en la comisaría para apoyar a la Brigada en la investigación de una trama de corrupción inmobiliaria en la que Clara deberá hacerse pasar por prostituta para ocultar unos micrófonos.

El doctor House pasa consulta en el 'prime time' de Cuatro

El médico más ácido y peculiar de la televisión y su sufrido equipo se enfrentan hoy, a las 22,00 horas, a un caso de insomnio primero y a una extraña reacción alérgica después

• Desde que la cadena estrenó la serie en enero, no ha dejado de aumentar su audiencia hasta rebasar el 15 por ciento de cuota de pantalla, unos 2.600.000 espectadores de media.

Cuatro proyecta hoy los capítulos 'El sueño de los justos' y 'Si haces, malo, y si no, peor', a partir de las 22,00 horas. / CUATRO

SPC

Gregory House vuelve a pasar consulta un martes más en el *prime time* de Cuatro.

En esta ocasión, el doctor más peculiar de la televisión y su equipo médico se enfrentan a un complicado caso de insomnio. Entre los diagnósticos posibles, se baraja el de la granulomatosis de Wegener, un extraño trastorno que, además de ocasionar la muerte de los afectados, genera numerosos síntomas en los oídos, los pulmones y los riñones.

El primer episodio, titulado *El sueño de los justos*, analiza el caso de una chica de 25 años que no ha podido dormir en diez días.

Después de tomarse un bote entero de somníferos, sigue despierta y, como las pruebas no consiguen revelar lo que tiene, el doctor House opta por una medida drástica: privarla de los pocos segundos que consigue dormir.

En el segundo episodio, *Si haces, malo, y si no, peor*, una monja acude a la consulta con las manos irritadas y agrietadas, por lo que el doctor le manda un tratamiento muy específico.

Sin embargo, las pastillas que le receta provocan a la paciente una reacción alérgica que no le deja respirar; como su estado empeora, House decide ingresarla.

Desde que Cuatro estrenó la serie el pasado 24 de enero, no ha dejado de aumentar su audiencia hasta rebasar el 15 por ciento de cuota de pantalla (unos 2.600.000 espectadores de media).

Ambientada en un hospital universitario en Princeptown, *House* rompe barreras y se acerca a la medicina sin miedo ni complejos, a través de la figura del doctor Gregory House, especialista en el tratamiento de enfermedades infecciosas. El papel de hombre atractivo, entrado en la cuarentena, afectado por una cojera y con un carácter bastante solitario, lo encarna el británico Hugh Laurie, quien tras lograr una candidatura a los premios Emmy por su interpretación, repitió candidatura como mejor actor en los premios Globo de Oro.

|LOS PAYASOS DE LA TELE|
ARMANDO RODRÍGUEZ

Lo banal y lo profundo

Uno de los hechos demostrables a la hora de valorar la audiencia, más allá de la edad, horas que invierten en intoxicarse con la televisión, el sexo o la identidad sexual, está en que el público quiere entretenerse. Prefiere una banalidad a la profundidad, lo superficial es mayoría, lo denso, minoría.

Hay productos absolutamente geniales que reposan escondidos en una franja imposible de La 2, y otros programas obscenos, de los que insultan la inteligencia del espectador y, no obstante, logran asombrosos (por altos) porcentajes de cuota de pantalla.

El penúltimo ejemplo, aunque nunca habrá un último porque la audiencia es, por norma, masa de costumbres fijas, se vivió el domingo. Por un lado, en un plato de la balanza, *Mar Adentro*. Una película sublime, maravilloso ejercicio de Alejandro Amenábar con un colosal reparto, encabezado por un Bardem genial. El experimento, en principio fértil, prometedor y esperanzado de TVE se queda en un 13,2% de *share*.

En el otro plato se coloca algo aparentemente más liviano como *Operación Triunfo*, producto en supuesto declive del que no habla ni el Tato. Y se lleva el 30,7% de audiencia con casi seis millones de espectadores.

¿Existe una justificación lógica? Reconozco que alguien menos puesto en estas lides puede sentirse tentado de criticar abiertamente a la audiencia, sus gustos y debilidades. Pero no en la televisión, que cada vez más se está convirtiendo en un elemento de entretenimiento y no de reflexión, en una platea de teatro donde la gente quiere desconectar de la gris rutina del día a día, en una caja (más tonta que nunca, si quieren) donde desahogarse. Si es el fin de la televisión de la calidad, como profetizan algunos, ¿quién tiene la culpa?

GRAN LOCAL en venta
En Segovia – 540 m²
CENTRICO
INMEJORABLE SITUACION
Luces a dos calles
Tel: 921 42 18 26
josezorrilla43@hotmail.com
Promociones Jose Zorrilla
cuarenta y tres

LO **MEJOR** DEL DÍA

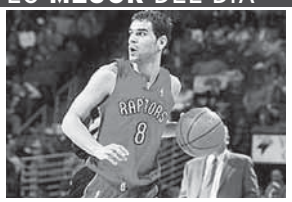

Los Raptors de Calderón y Garbajosa visitan a Los Warriors

El partido NBA enfrenta a un clásico de la liga, que vuelve a estar dirigido por el experimentado Don Nelson, y uno de los grandes reclamos para los aficionados españoles al *basket*: los Toronto Raptors, donde militan los españoles José Manuel Calderón y y Jorge Garbajosa. CANAL +. 04.35 HORAS

Emilio Aragón, el invitado de honor en 'El intermedio'

El *showman* Emilio Aragón, presidente de la cadena La Sexta y presentador del programa *Los irrepetibles*, acude al espacio de humor del Gran Wyoming con quien hablará de sus nuevos proyectos y analizará la actualidad en España a través de las noticias aparecidas en los periódicos. LA SEXTA. 20,57 HORAS.

necesitamos tu Sangre

Vente a donar
HERMANDAD DE DONANTES DE SANGRE DE SEGOVIA
HOSPITAL POLICLÍNICO
Calle San Agustín nº 13. 40001 Segovia
921 46 14 39
921 41 92 91

LA **PROGRAMACIÓN**

LA PRIMERA

06:00 Noticias 24 horas
07:00 Telediario matinal
09:00 Los desayunos de TVE. Entrevistas realizadas por Pepa Bueno a personajes de actualidad.
10:15 Saber vivir. *Día mundial de la diabetes.*
11:15 Por la mañana. Magacín.
13:50 Avance informativo
14:00 Informativo territorial
14:30 Corazón de otoño
15:00 Telediario 1. Con Susana Roza y Julián Reyes.
15:55 El tiempo
16:00 Amar en tiempos revueltos II. La enfermedad de Angustias se agrava. Ernesto consigue convencerla de que vaya al hospital. Paloma se entera de que Amador le ha estado engañando.
17:15 Piel de otoño . *Telenovela.* Conmovedora historia de amor, esperanza y valentía. Lucia y sus dos entrañables amigas, Rosario y Triana, encuentran apoyo.
18:05 España directo. Magacín con Pilar García Muñiz.
20:00 Gente. Crónica social.
21:00 Telediario 2. Informativo presentado por Lorenzo Milá.
21:55 El tiempo
22:00 Cine. *El monje.* Acción. EEUU, 2003. (Ver más información en sección *Las películas*).
00:25 Hora cero. Reportajes de investigación. *La bomba de Palomares, 40 años después.*
01:45 Telediario 3. Informativo.
02:30 Músicauno. Programa musical en el que continúa Coti y además una actuación de Edurne, Víctor y del Sueño de Morfeo. También el clip de la semana.
03:00 Noticias 24 horas

LA 2

06:00 Euronews
07:00 That's english
07:30 Los Lunnis. Infantil.
09:30 Aquí hay trabajo
10:00 TV. Educativa; La aventura del saber. Divulgativo.
11:00 La película de la mañana. *El naufragio de los días salvajes.* EEUU, 2003.
12:55 Los jóvenes Kangoo
13:20 Pocoyo/Lazy Town
14:10 Oliver y Benji/El Chavo
15:15 Saber y ganar. Programa concurso.
15:40 Grandes documentales. *Las puertas del infierno. R.*
16:50 Palabra por palabra. Presentado por Xose Castro.
17:30 Alienators. Serie.
18:00 La leyenda del dragón. Tierra inestable.
18:25 Zatchbell
18:55 Leonart. Pelotas.
19:25 Floricienta. Serie.
20:20 Blossom. Serie.
20:50 Smallville. *Fiebre.* Marta Kent se contamina.
21:45 Sorteo Bonoloto
21:50 Miradas 2. Espacio cultural dirigido por Georgina Cisquella.
22:00 Las noticias 2
22:25 El tiempo
22:30 Versión española. Incluye la película a las 22.40: ***Inconscientes***. España, 2004. (Ver sección Las películas). Seguido, coloquio con los protagonistas y se emitirá el cortometraje *El miedo, pequeño cazador.*
01:30 La Mandrágora. Hoy, El rey de las pequeñas cosas y El profesor de la academia.
02:00 Ley y orden
02:45 Cine de madrugada. *El factor Pilgrim.* España, 2001. Con Alex O'Degherty (Ver *Las películas*).
05:05 Los plateados. Serie.
05:30 Euronews

ANTENA 3

06:00 Las noticias de la mañana. Informativo.
08:00 Shin Chan. Serie.
09:00 Ruedo ibérico. Hoy, entrevista a Pedro Solbes.
10:00 Casi perfectos. Serie.
11:00 Buenafuente. R.
12:45 La ruleta de la suerte. Con Jorge Fernández.
14:00 Los Simpson. Dos episodios. *Marge contra el monorraíl y La elección de Selma.*
15:00 Antena 3 Noticias 1. Informativo presentado por Susana Griso y Roberto Arce.
15:50 El ti3mpo. Presentado por Roberto Brasero.
16:00 El precio justo. *Concurso* con Juan y Medio.
17:00 En Antena. *Magacín* presentado por Jaime Cantizano en el que el ex policía José Amedo, sentenciado a 108 años de cárcel por delitor relacionados con los GAL, se someterá a la prueba del polígrafo.
19:15 El diario de Patricia. *Talkshow* diario liderado por Patricia Gaztañaga.
20:15 ¿Quién quiere ser millonario? *Concurso.*
21:00 Antena 3 Noticias 2. Incluye *El Tiempo* con Roberto Brasero.
21:50 Homo Zapping News
22:00 Crimen a las 10. *Diablo.* Intriga/Suspense/Crimen. (Ver sinopsis en *Las películas de hoy.*)
00:30 Buenafuente. *Late night* con Andreu Buenafuente que hoy entrevista a Kike San Francisco que estrena la obra de teatro, *Misterioso asesinato en Manhattan.*
02:00 Antena 3 Noticias 3
02:15 Buenas noches y buena suerte. Concurso diario.
03:00 Televenta
05:00 Sueños

cuatro

07:35 Menudo Cuatro. Incluye capítulos de las series infantiles: *Pretty Cure, Bola de dragón* y *El show de la Pantera Rosa.*
09:25 Jag: Alerta roja
10:20 Surferos TV. *Zapping.*
10:50 Darío Diario. *Culinario.*
11:20 Las mañanas de Cuatro. Magacín presentado por Concha García Campoy y sus colaboradores.
14:00 Noticias Cuatro
14:55 Friends. Serie. Mónica, encargada de organizar la boda de Phoebe, está volviendo loco a todo el mundo.
16:00 Embrujadas. Serie. *Muérdeme.* Cole regresa de los infiernos.
16:55 Channel nº4. Magacín presentado por Ana García Siñeriz recibe al cantante Guillermo Martín, *triunfito.*
19:05 Alta tensión. *Concurso.*
20:05 Las Vegas. *Pros y contras.* Una atractiva timadora se aprovecha de la simpatía de Delinda. Mientras, Mary ayuda a una pareja a conseguir unas entradas.
21:00 Noticias Cuatro. Incluye el sorteo de la ONCE.
21:55 El zapping de Surferos
22:00 House. Incluye dos capítulos: *El sueño de los justos* y *Si lo haces, malo, y si no, peor.* (Más información en la página anterior)
23:55 Noche Hache. Antonio Orozco presenta su último trabajo *Cadizfornia.*
01:05 Cuatrosfera. Espacio presentado por Kirá Miró y Ernesto Sevilla que incluye: *Kevin Spencer, Outlaw Star, Primos lejanos y 7 en el paraíso.* Jordi Costa habla del Salón del Manga.
03:40 Shopping. Comercial.
05:45 ReCuatro

TELECINCO

06:30 Informativos Telecinco Matinal. Con Agustín Hernández y Yolanda Benítez.
09:10 La mirada crítica. Hoy, Manuel Chaves, presidente de la Junta de Andalucía.
10:45 El programa de Ana Rosa. Magacín con Ana Rosa Quintana y Óscar Martínez que incluye el espacio culinario **Karlos Arguiñano en tu cocina.**
14:30 Informativos Telecinco. Con Ángeles Blanco.
15:30 Aquí hay tomate. Crónica social con Carmen Alcaide y Jorge Javier Vázquez.
17:00 Yo soy Bea. Bea se niega en redondo a elaborar la lista de despidos y le pide a Álvaro algunas horas para encontrar una solución alternativa para alcanzar el porcentaje acorado.
17:45 Gran Hermano. Resumen con Lucía Riaño.
18:15 A tu lado. Magacín diario presentado por Emma García y varios colaboradores.
19:55 ¡Allá tú! Concurso con Silvia Jato.
20:55 Informativos Telecinco. Con Pedro Piqueras.
21:20 OT. Resumen diario de este *reality-show.*
22:00 El comisario. Serie. *Setecientas mil de las de entonces.* Un hombre es brutalmente asesinado en una gasolinera y Lucas y Clara se trasladan a la escena del crimen para iniciar la investigación.
23:45 El marido de Lola. Reportaje biográfico sobre la figura de Antonio González *El Pescaíla.*
01:00 El comisario. Serie. Reposición de *Revancha.*
02:30 Aquí se gana
03:00 Infocomerciales
06:00 Nocturnos

LA SEXTA

07:25 Hoy cocinas tú. R.
08:15 Juicio de parejas
09:10 El intermedio Tira Diaria. R.
09:40 DAC-Diario del Analista Catódico. Con Agustín Jiménez.
10:35 Hoy cocinas tú. Lasaña frita de salmón rojo y lenguado y revuelto de raya con salsa de vinagre.
11:30 No sabe no contesta. R.
12:35 Traffic TV Tira Diaria
13:05 El cazador cazado. Serie. Capítulo. *Tiburones al acecho.*
14:00 La Sexta Noticias 14 h
14:57 Padre de familia. Serie.
15:15 Futurama. Serie. *Amos sin dobleces.*
15:45 Padre de familia. *La muerte vive.*
16:10 SMS. Serie. Mala conciencia.
16:40 El mundo según Jim. Serie. La cámara oculta.
17:05 El rey de Queens. Serie. Incidente oftalmológico.
17:30 Sra. Presidenta. *La gran primera decisión.* Serie.
18:20 Ley y orden. Serie que ofrece el capítulo, Defecto.
19:10 El abogado. Serie. *Derecho civil.*
20:00 LaSexta Noticias
20:57 El intermedio tira diaria. Con el Gran Wyoming.
21:30 El Club de Flo. Con Florentino Fernández. Se incorpora Perico Delgado.
23:40 A pelo. Raúl Cimas, Joaquín Reyes y Ernesto Sevilla invitan al bailarín Rafael Amargo y analizarán la sanidad pública.
00:30 Todo el mundo quiere a Raymond. Serie.
01:00 El intermedio Tira Diaria. R.
01:30 Turno de guardia. Serie. *Doscientos treinta y tres días.*
02:20 Juego TV
05:25 Traffic TV Tira diaria. R.
06:15 No sabe no contesta. R.

CANAL4

07:30 Increíble zona menguante. Incluye: *Las aventuras de Tony*, un reportera de París y de Sherlock Holmes.
08:30 Información bursátil
09:30 Programación local
11:30 Como en el cine. Telenovela mexicana protagonizada por Lorena Rojas y Mauricio Ochmann.
13:00 Date el bote. Concurso con Carlos Sobera.
14:00 Informativo local
14:30 Canal 4 Noticias 1. Informativo con Estefanía Ureña. Incluye información deportiva.
15:05 Mucho viaje. Programa de turismo por todo el mundo.
15:25 Informativo local
16:00 De todo corazón. Programa de actualidad rosa presentado por Laila Mohamed y Jorge Vázquez.
17:00 Contigo de tarde. Magacín en directo. Reportajes, entrevistas y actuaciones musicales con Cristina Camell.
19:00 Los inmortales. Connor MacLeod está cansado de su condición de inmortal.
19:55 Informativo local
20:30 Canal 4 Noticias 2. Informativo de la actualidad del día presentado por Alejandra Abad y Álvaro Elúa. Incluye la información meteorológica.
21:00 Programación local
23:00 Gran Cine. *Hemoglobina.* Fascinante historia de terror de los creadores de *Alien* y *Desafío Total.* (Ver más sinopsis en sección *Las películas de hoy*).
01:00 Redifusión informativo local
01:30 Redifusión programación local
03:30 Información bursátil

00:25

Hora Cero
Emite *La bomba de Palomares 40 años después* que investiga la situación actual del pueblo almeriense.

21:50

Miradas 2
Se asoma a *El mágico prodigioso,* obra teatral de Calderón de la Barca y al *Festival Womad 2006.*

21:50

Homo Zapping News
El actor José Corvacho, después del informativo, realiza diferentes *sketches* sobre programas de televisión.

23:55

Noche Hache
El cantautor catalán Antonio Orozco hablará sobre su cuardo disco recién presentado, *Cadizfornia.*

17:00

Yo soy Bea
Bea se niega a elaborar la lista de despidos y le pide a Álvaro algunas horas para encontrar una solucción.

21:30

El Club de Flo
Contará con el ciclista segoviano Perico Delgado como nuevo concursante y monologuista.

14:30

Canal 4 Noticias 1
Amplia información de las noticias de la región. Incluye además, la previsión meteorológica.

PREPARADOS, LISTOS ....
YA ESTAMOS PREPARADOS
Gimnasio Mario Muniesa
CALLE DE SAN ROQUE
Tel 921 43 30 22

Especial 'El marido de Lola', un reportaje sobre 'El Pescaílla'

En el séptimo aniversario de la muerte de Antonio González Batista *El Pescaílla*, se ofrece un reportaje sobre su figura. Considerado uno de los padres de la rumba catalana estuvo casado con la cantante y bailarina Lola Flores con la que tuvo tres hijos, Lolita, Antonio y Rosario. **TELECINCO. 23,45 HORAS.**

Vivir las sobremesas 'De todo corazón' con Canal 4

Laila Mohamed y Jorge Vázquez presentan de lunes a viernes en Canal 4 Castilla y León *De todo corazón*, un programa que resume lo más destacado de la crónica rosa de nuestro país. Los personajes y los eventos que más dan que hablar en un programa divertido. **CANAL 4. 16,00 HORAS**

Centro Residencial Doctor Barrios
■Tercera Edad, Validos, Asistidos, Crónicos y Dependientes
■Rehabilitación, Convalecencias y Postoperatorios
■122 plazas de máximo nivel asistencial
Desde 1.395 €/mes (iva incluido)
www.centrodoctorbarrios.es
921 48 92 01
Ortigosa del Monte (Segovia)

GMS 921 41 32 32 GMS
Segovia
Plaza de Santa Eulalia, 10
920 35 29 79
Plaza de Santa Ana, 4 Avila

TELEMADRID

07:00 Telenoticias
07:30 Cyberclub. Dibujos.
08:50 Hello Hoobs. Infantil.
09:00 El círculo a primera hora. Hoy, Enrique López, portavoz del CGPJ.
09:30 Buenos días Madrid
11:45 Missing. Serie.
12:30 La salud al día. Salud.
12:40 ¿Qué comemos hoy? Tartar de salmón y vieiras.
13:15 Alto y claro. Debate.
14:00 Telenoticias. Informativo presentado por Víctor Arribas y Susana Pfingsten.
15:00 El tiempo
15:10 Deportes
15:40 Cifras y letras
16:10 Hoy por tí. Magacín presentado por Nieves Herrero que hoy entrevista a la veterana actriz.
18:15 Madrid Directo. Magacín diario, con Inmaculada Galván quien conecta con los diferentes reporteros repartidos por la geografía de la comunidad de Madrid.
19:30 Metro a metro. Concurso conducido por Patricia Pérez y Javier Capitán.
20:30 Telenoticias
21:15 El Tiempo
21:20 Deportes
21:40 Bromas Aparte
22:00 Madrid opina. Ernesto Sáenz de Buruaga modera este debate que hoy versará sobre la Inmigración.
00:00 Diario de la Noche
01:00 Territorio comanche. Invitados: Melchor Miralles, productor de la película GAL y Miguel Courtais.
02:20 Cine: Sala de madrugada. *Soldado universal 3: Desafío final.* Canadá, 1998. Con Matt Battaglia y Chandra West.
04:15 Hoy por tí. R.
06:00 Diario de la noche

TELESEGOVIA

12:30 Cocina para dos
13:00 Oh la la (corazón)
14:00 Telenoticias Segovia
14:30 Telenoticias Castilla y León
15:05 Teledeportes Segovia
15:30 Telenoticias Segovia
16:00 Cine El hombre del Klan
17:30 Punto Zapping
18:00 Teleserie "Rebelde"
20:00 Telenoticias Segovia
20:30 Telenoticias Castilla y León
21:05 El tiempo
21:15 Estudio 9
22:00 Que no falte nadie
22:20 Plaza Mayor
23:35 El Ayuntamiento somos todos
0:05 Telenoticias Segovia
0:35 Telenoticias Castilla y León

POPULAR TV

08:00 Dibujos animados
09:10 Esta tarde Mariasela
12:00 El Angelus
12:05 SANTA MISA
12:30 La noche de Andrés Caparrós
13:58 Camino a Segunda (R)
14:30 Noticias 1
15:00 Cocina, juega y gana
16:06 Ésta tarde Mariasela
17:30 El Chavo del 8
18:00 Dibujos animados
19:00 Cloverdale`s Corner
20:15 Popular Tv Segovia
20:30 Noticias 2
21:20 Popular Tv Segovia
21:30 Tertulia política CyL
22:00 Frente a frente
23:00 La noche de Javier Alonso
00:30 Noticias 3
01:00 Popular Tv Noticias SG
01:10 Tertulia política CyL
01:41 Palabra de vida

** Los horarios y contenidos de las diferentes cadenas de televisión podrían sufrir modificaciones -ajenas a nuestra responsabilidad- debido a los cambios de programación de última hora.*

LAS PELÍCULAS

● Mala ★ Regular ★★ Interesante ★★★ Buena ★★★★ Muy Buena

LA 2 22:40
INCONSCIENTES
★★★

Inteligente comedia española de enredo con actores de primera

Ficha técnica: Comedia. España, 2004. **Dirección:** Joaquín Oristrell. **Intérpretes:** Leonor Watling, Luis Tosar, Juanjo Puigcorbé y Nuria Prims. Estreno en television. 100 m

Barcelona, 1913. Alma es quizá una de las mujeres más modernas de su tiempo. Su padre, el Dr. Mira, es el neurocirujano más prestigioso del país. Su marido, el Dr. León Pardo, ejerce también como psiquiatra. Ese verano ha visitado Viena para colaborar con el Dr. Sigmund Freud, autor de las avanzadas y escandalosas teorías sobre la histeria y la sexualidad. Todo empieza la tarde en que Alma llega a casa y encuentra a su marido con los ojos llenos de lágrimas, dispuesto a desaparecer de su vida y de la de los demás. León huye dejando a Alma sola y a punto de dar a luz. Pide a su cuñado Salvador, también psiquiatra, que le ayude a buscar a su marido.

LA 2 02:45
EL FACTOR PILGRIM
★★

Original y multicultural planteamiento

Un español, un italiano, un sueco y un inglés se encuentran en el centro de la ciudad Pollo (Londres), transformando un atractivo negocio de una libra en uno de veinte mil y una leyenda, *La Leyenda de David Pilgrim*. El grupo es poseedor de una prueba que podría poner en duda la autenticidad de las canciones del grupo de *rock* más importante de la historia de la música, Los Beatles. Este filme fue la *ópera prima* del dúo formado por Santiago Amodeo y Alberto Rodríguez.

CANAL 4 23:00
HEMOGLOBINA

En busca de un tratamiento para sanarse

De los creadores de *Alien* y *Desafío Total*, se narra la historia de una aberración cometida por una familia hace siglos. Trata de una pareja de mellizos que se hicieron amantes y fueron expulsados de su Holanda Natal para ir a vivir a una remota isla de la costa de Maine. Ya en nuestros días es el doctor Marlow quien habita en la isla con su esposa, recluídos del mundo en búsqueda de una cura para la terrible enfermedad de la sangre que padece éste.

LA PRIMERA 22:00
EL MONJE
★★

Acrobacías aéreas, artes marciales y humor ácido

Título original: 'Bulletproof Monk'. Acción. EEUU, 2003. **Dirección:** Paul Hunter. **Intérpretes:** Chow Yun-Fat, Seann William Scott y Jaime King. 104 m.

El Monje es un maestro zen de artes marciales cuyo deber ha sido proteger un antiguo pergamino de gran poder, un misterioso artefacto que posee la clave para lograr un poder sin límites. Ahora, tiene que encontrar al que será el próximo guardián del pergamino, y su búsqueda lo llevará hasta los EEUU. De acuerdo con una antigua profecía, el sucesor del Monje es un joven encantador.

ANTENA 3 22:00
DIABLO
★★

Vin Diesel planta cara al tráfico de drogas

Título original: 'A man apart'. Intriga/Acción. EEUU, 2003. **Dirección:** F. Gary Gray. **Intérpretes:** Vin Diesel, Alice Amter, Jim Boeke y Larenz Tate. 110 m.

Sean Vetter es un agente de aduanas especializado en la lucha contra el tráfico de drogas en el sur de California. Allí trabaja duramente para dar caza al mayor capo de la zona, Memo Gamboa. Todo cambia cuando la mujer Sean es asesinada. Convencido de que Gamboa es el responsable del cruel asesinato, decide tomarse la justicia por su mano. Pero pronto descubre que el capo es sólo una marioneta.

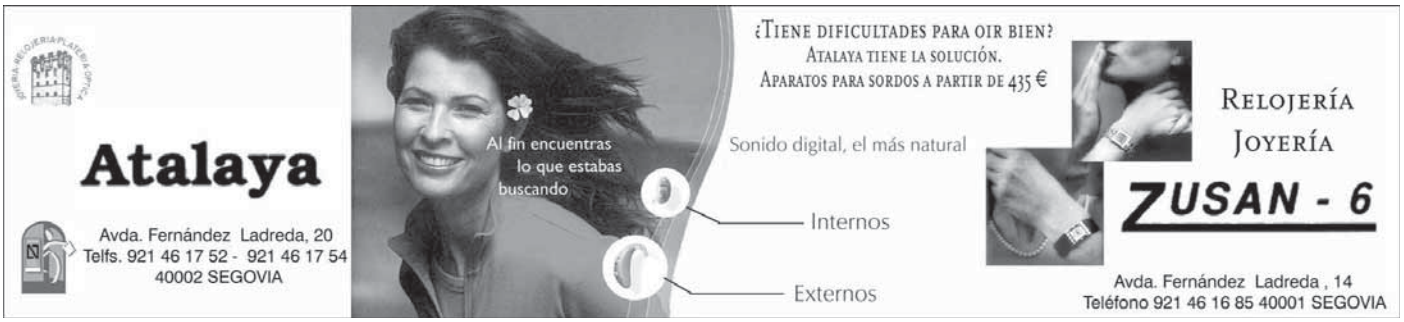

EL ADELANTADO DE SEGOVIA

Edita: El Adelantado de Segovia S.L. **Depósito Legal**: SG. 1958
• **Redacción, Administración y Talleres:** Peñalara, 3 (Polígono. Industrial El Cerro) • 40006 Segovia • Teléfono: 921 437 261 • Fax: 921 442 432
• **Redacción en Cuéllar:**
Alea Comunicación • Plaza de Santo Tomé, 8 - 1º • 40200 Cuéllar • Teléfono y fax: 921 14 02 10 • Correo electrónico: aleacom@terra.es.
Teléfono de Atención al Lector: 902 116 813
Prohibida toda reproducción a los efectos del Artículo 32, 1, párrafo segundo, LPI

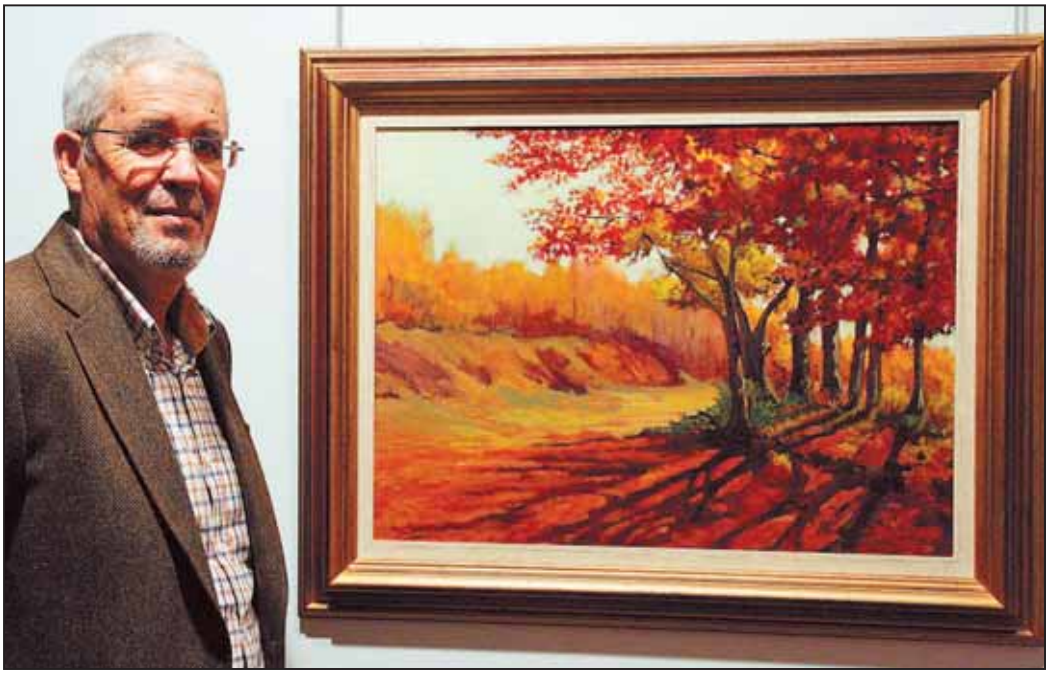

Pedro Santoyo, ante uno de los cuarenta y tres cuadros que expone en la Sala de las Caballerizas del Torreón de Lozoya./ FERNANDO PEÑALOSA

El sentimiento del **paisaje**

Pedro Santoyo expone hasta el próximo 10 de diciembre en el Torreón de Lozoya

AMPARO BARRIO/ SEGOVIA

El paisaje es el eje central de su obra. Puede que algunos de sus cuadros tengan como objeto otros motivos, pero éstos siempre estarán rodeados de paisajes. Tan evidente como indica el título de la muestra que actualmente expone en la Sala de las Caballerizas del Torreón de Lozoya, en Segovia, "Santoyo. Sentir el paisaje".

De las cuarenta y tres obras que componen esta exposición, que podrá verse hasta el día 10 de diciembre, sólo dos se salen del contexto de la misma; corresponden a dos exteriores de Pedraza y de Zamarramala desde Segovia, pero en ellas también aparece el paisaje, naturaleza viva plasmada en óleo. Obras que el pintor ha ido configurando según se lo pedía el cuadro.

Hacía ocho años que Santoyo no exponía en Segovia capital; la última vez que colgó sus obras aquí fue en 1998 en la Sala Unturbe de El Casino de La Unión. Con anterioridad había expuesto en el Centro Cultural La Alhóndiga cuando acogía este tipo de actividades. El pasado año, en 2005, expuso en la sala Cronista Herrera de Caja Segovia en Cuéllar en una muestra organizada por la peña taurina "Los Encierros"; evidentemente, las obras expuestas hacían referencia al tema taurino, pero aquí, una vez más, también estuvo presente el paisaje.

> El pintor, afincado en Segovia desde hace 23 años, **cuelga 43 obras** en la Sala de las Caballerizas

Desde entonces, la obra de Pedro Santoyo, madrileño de nacimiento y segoviano de adopción [lleva 23 años afincado en esta capital], ha recorrido numerosas galerías: en el año 2000, después de hacer un recorrido por el Canal de Castilla, mostró esta experiencia en la Fundación Díaz Caneja de Palencia, por la provincia de Valladolid por medio de su Diputación Provincial y por la palentina en 2002. En el año 2003 sus cuadros llegaron a la plaza de toros de Las Ventas de Madrid con la muestra "Paisaje y el toro" en la que refleja al animal en movimiento y rodeado de naturaleza. Sentimiento hacia el paisaje en el que se inició de la mano de la poesía de Antonio Machado, asegura el propio artista.

Inmerso plenamente en la exposición del Torreón de Lozoya, Pedro Santoyo inicia con la vista puesta a largo plazo un nuevo proyecto; o, como él dice, un deseo que por ahora se hace dificultoso por cuanto de ambicioso tiene: recorrer el Duero, partiendo desde Soria, con el objeto de plasmar el itinerario en una amplia exposición; repetiría la experiencia con el mismo compañero que tuvo en el Canal de Castilla, el pintor Pablo Sevillano.

APUNTES Y PAISAJES

RAÚL DÍEZ MUÑOZ

Puerta de la Villa. Coca

El camino que viene de Segovia va buscando la entrada al pueblo por el arco de la villa. Pero Coca se ha extendido tanto por esta carretera de Segovia, desde el pinar hasta la muralla, que la antigua puerta medieval queda difuminada y hay que pararse y prestarle la atención que se merece. La puerta está bajo un cubo de piedra y ladrillos, arriba tiene seis ventanas recortando el cielo. El arco de entrada es de medio punto, sobre él se dibuja un frontis cuadrado todo de ladrillo mudéjar con siete arcos ojibales resaltando sobre el fondo.

A su derecha le acompaña una casa de dos pisos, ahora bar, antes taberna y posada. A la izquierda se ve el muro descarnado de la muralla y delante, sobre dos pedestales, se encuentran dos piedras berroqueñas con formas de viejo mamífero, dos antiguos berra-cos que nos hablan de la antigüedad de la villa.

La muralla continúa hacia el castillo, quiere cerrar la ciudad por este lado sur, los costados y la espalda ya cubren las empinadas laderas del río chico y del río grande. Sus piedras sin labrar son oscuras, oxidadas, como las de Bernardos.

Este dibujo que es de ahora, esbozado una mañana soleada de otoño, tapa otras muchas estampas, de otras centurias o solo de hace cuarenta años: un cielo azul lleno de gritos de vencejo, dos vetustos coches de línea parados junto a la esbelta cruz patronal.

Viajeros nerviosos que suben y bajan, trasiego de gentes, carros con leña, resineros con burros y motos, obreros de la fábrica, niños que gritan y corren bajo la inmensa sombra de las frondosas y desaparecidas olmas que cubrían la muralla. Dos mozalbetes más atrevidos juegan a la pelota a pleno sol en el frontón de dos rincones que soporto la muralla.